



# MONATSBERICHT SEPTEMBER 2023

## Zentrales Immissionsmessnetz – ZIMEN –



**Impressum:**

Herausgeber: Landesamt für Umwelt Rheinland-Pfalz

Kaiser-Friedrich-Straße 7

55116 Mainz

Redaktion: Margit von Döhren

[margit.vondoehren@lfu.rlp.de](mailto:margit.vondoehren@lfu.rlp.de)

Titelbild: ZIMEN-Luftmessstation Frankenthal - Europaring

© LfU Mainz, 20.12.2023

Nachdruck und Wiedergabe nur mit Genehmigung des Herausgebers

# ALLGEMEINES

## Aufgaben und Aufbau des Messnetzes

Das Landesamt für Umwelt betreibt seit 1978 das Zentrale Immissionsmessnetz - ZIMEN -.

Das ZIMEN besteht aus 26 Luftmessstationen, die von einer Messnetzzentrale in Mainz aus telemetrisch betreut werden. Es hat die Aufgabe, in Städten und Waldgebieten des Landes die langfristige Entwicklung der Luftschadstoffe durch fortlaufende Messungen zu ermitteln, um ein hohes Schutzniveau für die menschliche Gesundheit und der Umwelt zu erreichen.

Das ZIMEN wurde eingerichtet, nachdem die Ballungsräume Ludwigshafen-Frankenthal und Mainz-Budenheim auf der Grundlage von §§ 40, 44 und 49 des Bundes Immissionsschutzgesetzes - BImSchG - (1) auf dem Ordnungswege zu Untersuchungsgebieten und zu Smog-Gebieten erklärt worden waren (2).

Durch das Auftreten neuartiger Baumschäden in den Wäldern des Landes ergab sich zur Ursachenermittlung im Rahmen eines Projektes des Ministeriums für Umwelt, Landwirtschaft, Ernährung, Weinbau und Forsten (Sondermessprogramm Wald - SMW -) für das ZIMEN ab 1983 mit 6 Luftmessstationen die Aufgabe, im Pfälzerwald, in der Westpfalz, im Hunsrück, in der Eifel und im Westerwald den Eintrag von Luftschadstoffen und die meteorologischen Einflussgrößen fortlaufend zu ermitteln.

Die Messung der Luftschadstoffe in Städten, an verkehrsreichen Straßen, am Stadtrand und in ländlichen Gebieten werden mit insgesamt 20 Messstationen durchgeführt. Die Standorte sind in den Tabellen auf Seite 8 und 9 zu entnehmen. Insbesondere ergab sich infolge der zunehmenden Oxidantienentwicklung die Notwendigkeit einer landesweiten Kontrolle der hierfür als Indikator fungierenden Ozonkonzentration.

Zum Schutz der menschlichen Gesundheit und der Umwelt hat die Europäische Union Grenzwerte für Luftschadstoffe hinterlegt. Basis dieser Grenzwerte sind die Leitlinien der Weltgesundheitsorganisation (WHO). Durch Erlass der EG-Richtlinie 2008/50/EG (13) über Luftqualität und saubere Luft für Europa im Mai 2008 wurden frühere EU-Richtlinien zusammengefasst und bilden nun die Grundlage für eine europaweit einheitliche Beurteilung und Kontrolle der Luftqualität in Städten und Regionen (gebietsbezogen), aber auch in der Umgebung von Industrieanlagen (anlagenbezogen). Die fortlaufende Beurteilung und Bewertung der Luftschadstoffe mit kontinuierlich arbeitenden Luftmessstationen ergibt sich aus der gesetzlichen Verpflichtung zur Erfüllung der EG-Richtlinie 2008/50/EG, die durch die 8. Novelle zum BImSchG und Erlass der 39. Verordnung (14) zum BImSchG in deutsches Recht umgesetzt wurde. Die Immissionsgrenzwerte für 2023 sind in der Tabelle auf Seite 5 und 6 zusammengestellt.

Das Messnetz ZIMEN ist ein zentral gesteuertes Echtzeitsystem. Die Messgeräte werden von einem stationsinternen Rechner kontrolliert. Die Messergebnisse sind durch telemetrische Übertragung in der Messnetzzentrale in Mainz sofort in Konzentrationseinheiten verfügbar. Dadurch liegen auch kurzfristig Informationen über den aktuellen Zustand der Messsysteme vor, die ggf. eine schnelle Störungsbehebung ermöglichen. Die Festlegung

der zu messenden Luftschadstoffe, die Wahl der Messstandorte erfolgten nach 39. Verordnung zum BImSchG. Weitere Angaben über die Standortcharakteristika und die Messgeräteausrüstung befinden sich in den Tabellen auf Seite 10 und 11.

Die aktuelle Berichterstattung erfolgt stündlich im Südwest-Text des SWR auf den Tafeln 180 bis 185 und im Internet unter <https://www.luft.rlp.de>.

Seit 1978 werden die Messergebnisse in Monats- und Jahresberichten veröffentlicht.

### Messobjekte und Messverfahren

Die Konzentrationen der einzelnen Messobjekte werden mit folgenden Messverfahren ermittelt:

Messobjekt	Messverfahren	Hersteller	Gerätetyp	Richtlinie/ Eignungsprüfung
PM10	Nephelometer und C14-Beta-Abschwächung	Thermo Fisher Scientific	SHARP5030	TÜV Rheinland GmbH Nr.936/21203481/A vom 06.12.2006
PM2,5	Nephelometer und C14-Beta-Abschwächung	Thermo Fisher Scientific	SHARP5030	TÜV Rheinland GmbH Nr.936/21203481/B vom 06.12.2006
Ruß	Mehrwinkel-Photometer	Thermo Electron	MAAP5012	
Ozon (O <sub>3</sub> )	UV-Absorption	Horiba Europa	APOA370	TÜV Rheinland Group Nr. 936/212 0443/A vom 05.01.2006
Stickstoffdioxid (NO <sub>2</sub> ) Stickstoffmonoxid (NO)	Chemolumineszenz	Horiba Europa	APNA370	TÜV Rheinland Group Nr. 936/212 04643/C vom 07.07.2006
Schwefeldioxid (SO <sub>2</sub> )	UV-Fluoreszenz	Horiba Europa	APSA370	TÜV Rheinland Group Nr. 936/21204643/D vom 07.07.2006
Kohlenmonoxid (CO)	nicht-dispersive Infrarotabsorption	Horiba Europa	APMA370	TÜV Rheinland Group Nr. 936/212 046 43/B vom 05.01.2006
Kohlenwasserstoffe (C <sub>n</sub> H <sub>m</sub> )	Flammenionisation	Horiba Europa	APHA370	UBA-Testbericht 25/97
Benzol (C <sub>6</sub> H <sub>6</sub> )	Passivsammlung Thermodesorption Gas-Chromatographie mit FID	PerkinElmer	TurboMatrix 650 ATD/ Clarus 680 GC	DIN EN 14662 – 4 und VDI 2100/3

Die Überprüfung der SO<sub>2</sub>-, und NO<sub>2</sub>-, und C<sub>n</sub>H<sub>m</sub>-Messgeräte erfolgt in der jeweiligen Station mittels Permeationsröhrchen und Null-Luft hergestellte Kalibriergase, deren Konzentration aus der gravimetrisch bestimmten Permeationsrate ermittelt werden. Für die NO-Messung wird ein NO<sub>2</sub>-Prüfgas konvertiert. Die Überprüfung der CO-Messgeräte erfolgt durch zertifizierte CO-N<sub>2</sub>-Gemische aus Druckgasflaschen. Die O<sub>3</sub>-Messgeräte werden ab April 1995 im Prüflabor nach einem UV-photometrisch kontrollierten Prüfgas gemäß VDI 2468, Blatt 6

eingestellt (Basisverfahren). Die Kalibrierung der O<sub>3</sub>-Geräte vor Ort erfolgt durch Vergleich mit einem zuvor im Prüflabor justierten Messgerät. Bis März 1995 erfolgte die Kalibrierung nach der KJ-Methode (VDI 2468, Bl.1).

Die Ozon-Konzentration wird ab dem 24.07.1995 gemäß der EU-Richtlinie 92/72/EWG auf 20 °C (293 K) und auf Normaldruck von 1013 hPa bezogen. Die Konzentrationswerte der gasförmigen Messobjekte werden seit 1. Januar 2000 auf 20 °C (293 K) und auf einen atmosphärischen Druck von 1013 hPa normiert. Bei Partikeln werden für die Angabe des Volumens die Umgebungsbedingungen, wie Lufttemperatur und Luftdruck, am Tag der Messung zugrunde gelegt.

### Grenz- und Zielwerte für 2023 zur Beurteilung der Luftqualität in µg/m<sup>3</sup> (Ausnahme Kohlenmonoxid in mg/m<sup>3</sup>)

Komponente / Schutzziel	Mittelungszeitraum	Grenzwert	zul. Überschreitung	gültig ab	Vorschrift/Richtlinie
<b>Schwefeldioxid (SO<sub>2</sub>)</b>					
Schutz der menschl. Gesundheit	1 Stunde	350	24	01.01.2005	39. BImSchV
Schutz der menschl. Gesundheit	24 Stunden	125	3	01.01.2005	
Schutz von Ökosystemen	Kalenderjahr	20		19.07.2001	
Schutz von Ökosystemen	Wintermittel	20		19.07.2001	
Alarmschwelle	1 Stunde	500	3 Stunden in Folge	19.07.2001	
<b>Stickstoffdioxid (NO<sub>2</sub>)</b>					
Schutz der menschl. Gesundheit	1 Stunde	200	18	01.01.2010	39. BImSchV
Schutz der menschl. Gesundheit	Kalenderjahr	40		01.01.2010	
Alarmschwelle	1 Stunde	400	3 Stunden in Folge	19.07.2001	
<b>Stickstoffoxide (NO<sub>x</sub>)</b>					
Schutz der Vegetation	Kalenderjahr	30		19.07.2001	39. BImSchV
<b>PM<sub>10</sub></b>					
Schutz der menschl. Gesundheit	24 Stunden	50	35	01.01.2005	39. BImSchV
Schutz der menschl. Gesundheit	Kalenderjahr	40		01.01.2005	
<b>PM<sub>2,5</sub></b>					
Schutz der menschl. Gesundheit	Kalenderjahr	25		01.01.2010	39. BImSchV
Schutz der menschl. Gesundheit	Kalenderjahr	20 1)		01.01.2015	
<b>Blei</b>					
Schutz der menschl. Gesundheit	Kalenderjahr	0,5		01.01.2005	TA Luft 39. BImSchV
<b>Benzol (C<sub>6</sub>H<sub>6</sub>)</b>					
Schutz der menschl. Gesundheit	Kalenderjahr	5		01.01.2010	39. BImSchV
<b>Kohlenmonoxid (CO)</b>					
Schutz der menschl. Gesundheit	höchster 8-Stundenmittel eines Tages 2)	10		01.01.2005	39. BImSchV

Komponente / Schutzziel	Mittelungszeitraum	Grenzwert	zul. Überschreitung	gültig ab	Vorschrift/Richtlinie
<b>Ozon (O<sub>3</sub>)</b>					
Informationsschwelle	1 Stunde	180		09.09.2003	39. BImSchV
Alarmschwelle	1 Stunde	240		09.09.2003	
Schutz der menschl. Gesundheit	8 Stundenmittel eines Tages 3)	120 3)	25 4)	01.01.2010	
Schutz der Vegetation AOT40 4)	Mai - Juli	18000 5) 6000 6)		01.01.2010 nicht festgelegt	
Schutz der Vegetation AOT40 4)	Mai - Juli				
<b>Ruß</b>	Jahresmittel	8			23. BImSchV 7)

1) Indikator für weitere nationale Reduzierung bis zum 01.01.2020

2) Gleitender 8h-Wert berechnet aus 1h-Werten, in Stundenschritten

3) Zielwert

4) Mittelung über 3 Jahre

5) AOT40, accumulated exposure over a threshold of 40 ppb:

Summe der Differenzen zwischen 1 Stunden Mittelwerten über 80 µg/m<sup>3</sup> (40ppb) und dem Wert 80 µg/m<sup>3</sup> im Zeitraum 8 - 20 Uhr von Mai bis Juli, gemittelt über 5 Jahre in µg/m<sup>3</sup>xh

6) Langfristziel

7) 23. BImSchV: Verordnung über Immissionswerte vom 16.12.1996; aufgehoben seit 21.07.2004

## Übersicht über die verwendeten Abkürzungen

Abkürzung	Bezeichnung	Dimension
PM10	Feinstaub (Particular Matter) ≤ 10 µm	µg/m <sup>3</sup>
PM2,5	Feinstaub (Particular Matter) ≤ 2,5 µm	µg/m <sup>3</sup>
Ruß	Elementarer Kohlenstoff	µg/m <sup>3</sup>
O <sub>3</sub>	Ozon	µg/m <sup>3</sup>
NO <sub>2</sub>	Stickstoffdioxid	µg/m <sup>3</sup>
NO	Stickstoffmonoxid	µg/m <sup>3</sup>
NO <sub>x</sub>	Stickstoffoxide	µg/m <sup>3</sup>
SO <sub>2</sub>	Schwefeldioxid	µg/m <sup>3</sup>
CO	Kohlenmonoxid	mg/m <sup>3</sup>
C <sub>n</sub> H <sub>m</sub>	Summe der Kohlenwasserstoffe ohne Methan	µg/m <sup>3</sup>
CH <sub>4</sub>	Methan	µg/m <sup>3</sup>
C <sub>6</sub> H <sub>6</sub>	Benzol	µg/m <sup>3</sup>
WR	Windrichtung, gemessen in 10 Meter Höhe	Grad
WG	Windgeschwindigkeit, gemessen in 10 Meter Höhe	m/s
WG-Max	Maximale Windgeschwindigkeit	m/s
Calme	Windgeschwindigkeit < 0,4 m/s	m/s
P	Luftdruck auf NN reduziert	hpa
T	Temperatur, gemessen in ca. 3,5 Meter Höhe	°C
RF	Luftfeuchte, gemessen in ca. 3,5 Meter Höhe	%

Abkürzung	Bezeichnung	Dimension
NS	Summe Niederschlag	mm bzw. l/m <sup>2</sup>
GS	Globalstrahlung (Sonnenscheinintensität)	mW/cm <sup>2</sup>
Pb_PM10	Blei-Konzentration im PM10-Staub	ng/m <sup>3</sup>
Cd_PM10	Cadmium-Konzentration im PM10-Staub	ng/m <sup>3</sup>
As_PM10	Arsen-Konzentration im PM10-Staub	ng/m <sup>3</sup>
Ni_PM10	Nickel-Konzentration im PM10-Staub	ng/m <sup>3</sup>
BaP_PM10	Benzo(a)pyren-Konzentration im PM10-Staub	ng/m <sup>3</sup>

Dimension: 1 mg/m<sup>3</sup> = 1 tausendstel Gramm pro Kubikmeter Luft  
 1 µg/m<sup>3</sup> = 1 millionstel Gramm pro Kubikmeter Luft  
 1 ng/m<sup>3</sup> = 1 milliardstel Gramm pro Kubikmeter Luft

## Standorte der Messstationen

### Stadtgebiete

Stationsname	Standort	Eol-Code	GK (RW/HW)	UTME Zone 32	UTMN Zone 32	Höhe über NN (m)	Inbetrieb-/Außerbetriebnahme
Bad Kreuznach Bosenheimer Straße	Bosenheimer Straße	DERP 022	3418523 / 5523364	418479	5521594	108	28.11.1989
Frankenthal Europaring	Europaring/ Johannes-Mehring-Straße	DERP 026	3453409 / 5488699	453352	5486943	95	14.06.1991
Kaiserslautern Eisenbahnstraße	Eisenbahnstraße	DERP 033	3410919 / 5479178	410879	5477425	230	01.03.1994 08.09.1997
Kaiserslautern Rathausplatz	Willy-Brandt-Platz	DERP 019	3410687 / 5479521	410647	5477768	232	02.01.1986
Kaiserslautern St.-Marien-Platz	St.-Marien-Platz	DERP 035	3410230 / 5479015	410190	5477263	230	08.10.1997 06.02.2013
Koblenz Friedrich-Ebert-Ring	Friedrich-Ebert-Ring	DERP 024	3400204 / 5580770	400168	5578978	68	17.05.1992
Koblenz Hohenfelder Straße	Hohenfelder Straße	DERP 045	3399903 / 5581329	399866	5579536	70	14.12.2005
Koblenz Rheinanlagen	Kaiserin-Augusta-Anlagen	DERP 063	3400454 / 5580336	400417	5578544	68	01.01.2018
Koblenz Zentralplatz	Zentralplatz	DERP 029	3400133 / 5581301	400097	5579508	68	28.02.1994 13.12.2005
Ludwigshafen Goerdelerplatz	Goerdelerplatz/ Rohrlachstraße	DERP 004	3459016 / 5483646	458956	5481892	94	08.01.1979 20.05.1998
Ludwigshafen Heinigstraße	Heinigstraße/ Kaiser-Wilhelm-Straße	DERP 041	3459773 / 5482553	459713	5480799	94	30.10.2000
Ludwigshafen Mundenheim	Giuliniplatz	DERP 003	3458453 / 5480010	458393	5478253	96	01.01.1978
Ludwigshafen Mitte	Neuer Messplatz	DERP 002	3459391 / 5482978	459332	5481224	93	01.01.1978 15.01.2014
Ludwigshafen Oppau	Horst-Schork-Straße/ Windhorststraße	DERP 001	3456796 / 5486631	456738	5484876	91	01.01.1978
Ludwigshafen Pfalzgrafenplatz	Pfalzgrafenplatz/ Mundenheimer Straße	DERP 006	3460261 / 5482231	460201	5480477	94	01.08.1979 31.10.2000
Mainz Große Langgasse	Große Langgasse/ Dominikanerstraße	DERP 012	3447673 / 5540526	447618	5538749	85	01.01.1992

Stationsname	Standort	Eol-Code	GK (RW/HW)	UTME Zone 32	UTMN Zone 32	Höhe über NN (m)	Inbetrieb-/Außerbetriebnahme
Mainz Goetheplatz	Goetheplatz	DERP 008	3446606 / 5541813	446552	5540036	85	01.01.1978 07.01.2013
Mainz Mombach	Dr.-Falk-Weg/ Pfarrer- Bechtolsheimer-Weg	DERP 007	3443945/ 5542654	443891	5540875	115	01.01.1978
Mainz Parcusstraße	Parcusstraße/ Bahnhofstraße	DERP 010	3447106 / 5540784	447051	5539007	85	01.01.1979
Mainz Rheinallee	Rheinallee/ Frauenlobstraße	DERP 011	3447446 / 5541763	447391	5539986	87	18.02.1987
Mainz Zitadelle	Eisgrubweg/ Windmühlenstraße	DERP 009	3448017 / 5540110	447962	5538334	110	01.01.1978
Mayen Koblenzer Straße	Koblenzer Straße	DERP 052	2587355 / 5577861	373756	5576853	238	01.01.2013
Neustadt Strohmarkt	Strohmarkt	DERP 027	3437436 / 5469088	437385	5467340	138	30.08.1993 11.11.2013
Neuwied Hafenstraße	Hafenstraße	DERP 021	2605311 / 5588695	392129	5586953	65	31.12.1987
Neuwied Heddesdorfer Straße	Heddesdorfer Straße	DERP 032	2603962 / 5589293	390803	5587601	65	18.07.1994 23.01.2008
Neuwied Hermannstraße	Hermannstraße	DERP 046	2603830 / 5589420	390677	5587734	61	24.01.2008
Pirmasens Innenstadt	Lemberger Straße	DERP 060	3399093 / 5451464	399058	5449723	378	09.12.2014
Pirmasens Lemberger Straße	Lemberger Straße	DERP 034	3399102 / 5451504	399067	5449763	370	20.12.1996 23.01.2014
Pirmasens Park-Brauerei	Park-Brauerei	DERP 031	3398402 / 5452952	398366	5451210	355	02.02.1994 25.03.2002
Pirmasens Schäferstraße	Schäferstraße	DERP 042	3398265 / 5452366	398229	5450624	362	08.04.2002 09.12.2014
Speyer St.-Guido-Stifts-Platz	St.-Guido-Stifts-Platz	DERP 018	3458818 / 5465207	458758	5463460	110	18.03.1985 23.10.2012
Speyer Nord	Meisenweg	DERP 053	3458154 / 5468398	458094	5466650	103	13.12.2013
Trier Kaiserstraße	Kaiserstraße	DERP 036	2545947 / 5512805	329779	5513522	140	16.12.1997 21.01.2014
Trier Ostallee	Ostallee	DERP 020	2546648 / 5513275	330497	5513963	140	25.11.1985
Trier Theodor-Heuss-Allee	Theodor-Heuss-Allee	DERP 030	2546832 / 5513732	330699	5514413	140	04.02.1994 15.12.1997
Trier Universität	Universität	DERP 040	2548680 / 5512674	332495	5513286	256	08.05.2000 21.01.2014
Trier Pfalzel	Eltzstraße	DERP 047	2549755 / 5516616	333735	5517178	131	01.03.2007
Wörth Marktplatz	Marktplatz	DERP 025	3445514 / 5435272	445459	5433536	116	01.06.1990
Worms Hagenstraße	Hagenstraße	DERP 023	3454195 / 5499306	454137	5497546	93	01.11.1991



## Wald- und ländliche Gebiete

Stationsname	Standort/ Forstrevier	Eol- Code.	GK (RW/HW)	UTME Zone 32	UTMN Zone 32	Höhe über NN (m)	Inbetrieb- nahme
Braubach Falltorstraße	Falltorstraße	DERP 043	3404014 / 5571856	403976	5570066	85	19.11.1999
Buchholz-Seifen Luisenstraße	Luisenstraße	DERP 044	2597353 / 5618585	385387	5617136	180	01.01.1979
Hunsrück (Hunsrück-Leisel)	Leisel	DERP 014	2586066 / 5512274	369836	5511389	650	03.01.1984
Pfälzerwald (Pfälzerwald-Hortenkopf)	Hortenkopf	DERP 017	3414669 / 5459912	414627	5458167	600	01.01.1986
Westeifel (Westeifel-Wascheid)	Wascheid	DERP 015	2527002 / 5570127	313148	5571556	680	01.01.1984
Westerwald-Herdorf (Westerwald-Nord)	Herdorf	DERP 016	3427661 / 5626206	427614	5624397	480	01.01.1984
Westerwald-Neuhäusel (Westerwald-Süd)	Neuhäusel	DERP 028	3409820 / 5588370	409781	5586579	540	01.02.1994
Westpfalz (Westpfalz-Dunzweiler)	Dunzweiler	DERP 013	2593890 / 5477052	376250	5475893	460	01.01.1984

## Standortcharakteristika und Messgerätebestückung

## Stadtgebiete

Stationsname	Eol- Code	Stationsklassifizie- rung (Eol) Stationsumgebung/ Art der Station	Komponenten																			
			PM <sub>10</sub>	PM <sub>10 grav.</sub>	PM <sub>2,5</sub>	PM <sub>2,5 grav.</sub>	Ruß	O <sub>3</sub>	NO <sub>2</sub>	NO	SO <sub>2</sub>	CO	C <sub>n</sub> H <sub>m</sub>	CH <sub>4</sub>	C <sub>6</sub> H <sub>6</sub>	Pb <sub>PM10</sub>	Cd <sub>PM10</sub>	As <sub>PM10</sub>	Ni <sub>PM10</sub>	BaP <sub>PM10</sub>	Met	
Bad Kreuznach Bosenheimer Straße	DERP 022	städtisches Gebiet/ Hintergrund		x	x			x	x	x	x	x			p	x	x	x	x	x	x	x
Frankenthal Europaring	DERP 026	städtisches Gebiet/ Verkehr							x	x					p							
Kaiserslautern Rathausplatz	DERP 019	städtisches Gebiet/ Hintergrund	x		x			x	x	x	x	x										x
Koblenz Friedrich-Ebert-Ring	DERP 024	städtisches Gebiet/ Verkehr			x			x	x	x	x	x	x	x								x
Koblenz Hohenfelder Straße	DERP 045	städtisches Gebiet/ Verkehr	x				x		x	x					p							
Koblenz Rheinanlagen	DERP 063	städtisches Gebiet/ Hintergrund								p												
Ludwigshafen Heinigstraße	DERP 041	städtisches Gebiet/ Verkehr	x				x		x	x		x			p							
Ludwigshafen- Mundenheim	DERP 003	städtisches Gebiet/ Industrie	x		x				x	x		x	x	x								x
Ludwigshafen Oppau	DERP 001	städtisches Gebiet/ Hintergrund	x					x	x	x	x	x	x	x								x
Mainz Große Langgasse	DERP 012	städtisches Gebiet/ Verkehr								p												
Mainz Mombach	DERP 007	städtisches Gebiet/ Hintergrund	x				x	x	x	x	x	x	x	x								x
Mainz Parcusstraße	DERP 010	städtisches Gebiet/ Verkehr	x	x	x		x		x	x		x			p							
Mainz Rheinallee	DERP 011	städtisches Gebiet/ Verkehr		x					x	x		x			p	x	x	x	x	x		

Stationsname	Eol-Code	Stationsklassifizierung (Eol) Stationsumgebung/ Art der Station	Komponenten																			
			PM <sub>10</sub>	PM <sub>10 grav.</sub>	PM <sub>2,5</sub>	PM <sub>2,5 grav.</sub>	Ruß	O <sub>3</sub>	NO <sub>2</sub>	NO	SO <sub>2</sub>	CO	C <sub>n</sub> H <sub>m</sub>	CH <sub>4</sub>	C <sub>6</sub> H <sub>6</sub>	Pb <sub>PM10</sub>	Cd <sub>PM10</sub>	As <sub>PM10</sub>	Ni <sub>PM10</sub>	BaP <sub>PM10</sub>	Met	
Mainz Zitadelle	DERP 009	städtisches Gebiet/ Hintergrund	x	x	x	x			x	x	x	x		x	x							
Mayen Koblenzer Straße	DERP 052	städtisches Gebiet/ Verkehr							p						p							
Neuwied Hafensstraße	DERP 021	städtisches Gebiet/ Hintergrund	x					x	x	x	x	x										x
Neuwied Hermannstraße	DERP 046	städtisches Gebiet/ Verkehr	x		x		x		x	x					p							
Pirmasens Innenstadt	DERP 060	städtisches Gebiet/ Hintergrund	x				x	x	x	x					p							x
Speyer Nord	DERP 053	vorstädtisches Gebiet/ Hintergrund		x	x			x	x	x		x			p	x	x	x	x	x	x	x
Trier Ostallee	DERP 020	städtisches Gebiet/ Verkehr	x						x	x	x	x			p							x
Trier Pfälzel	DERP 047	vorstädtisches Gebiet/ Industrie		x	x		x	x	x	x					x	x	x	x	x	x		
Wörth Marktplatz	DERP 025	städtisches Gebiet/ Hintergrund	x					x	x	x	x	x	x	x								x
Worms Hagenstraße	DERP 023	städtisches Gebiet/ Verkehr	x	x	x			x	x	x	x	x			x	x	x	x	x			x

**Wald- und ländliche Gebiete**

Stationsname	Eol-Code	Stationsklassifizierung (Eol) Stationsumgebung/ Art der Station	Komponenten																			
			PM <sub>10</sub>	PM <sub>10 grav.</sub>	PM <sub>2,5</sub>	PM <sub>2,5 grav.</sub>	Ruß	O <sub>3</sub>	NO <sub>2</sub>	NO	SO <sub>2</sub>	CO	C <sub>n</sub> H <sub>m</sub>	CH <sub>4</sub>	C <sub>6</sub> H <sub>6</sub>	Pb <sub>PM10</sub>	Cd <sub>PM10</sub>	As <sub>PM10</sub>	Ni <sub>PM10</sub>	BaP <sub>PM10</sub>	Met	
Braubach Falltorstraße	DERP 043	ländliches Gebiet Industrie														x	x	x	x			
Buchholz-Seifen Luisenstraße	DERP 044	ländliches Gebiet Industrie														x	x	x	x			
Hunsrück (Hunsrück-Leisel)	DERP 014	ländliches Gebiet Hintergrund	x					x	x	x	x		x	x								x
Pfälzerwald (Pfälzerwald-Hortenkopf)	DERP 017	ländliches Gebiet Hintergrund	x	x	x			x	x	x	x		x	x	p							
Westeifel (Westeifel-Wascheid)	DERP 015	ländliches Gebiet Hintergrund	x					x	x	x	x											x
Westerwald-Herdorf (Westerwald-Nord)	DERP 016	ländliches Gebiet Hintergrund	x					x	x	x	x											x
Westerwald-Neuhäusel (Westerwald-Süd)	DERP 028	ländliches Gebiet Hintergrund			x			x	x	x												x
Westpfalz (Westpfalz-Dunzweiler)	DERP 013	ländliches Gebiet Hintergrund	x					x	x	x	x		x	x								x

p Messung mit Passivsammler  
 Met. = Meteorologische Einflussgrößen:  
 Windrichtung, Windgeschwindigkeit gemessen in 10 Meter Höhe  
 Lufttemperatur, Luftdruck auf NN red., relative Luftfeuchte, Globalstrahlung und Niederschlagsmenge gemessen in ca. 3,5 Meter Höhe

### Messtationen der Luftüberwachung in Rheinland-Pfalz

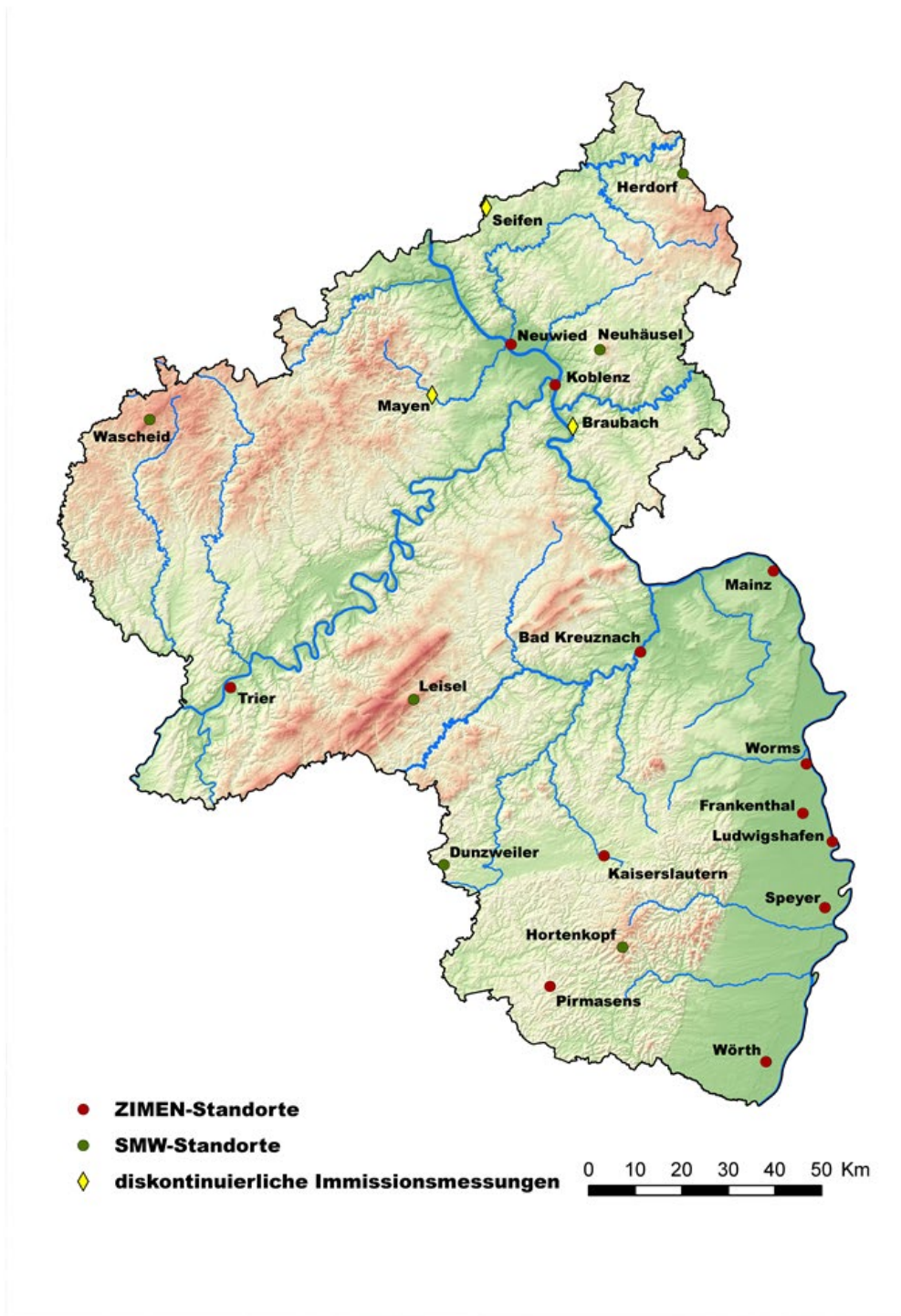

## Literaturhinweise

- (1) Gesetz zum Schutz vor schädlichen Umwelteinwirkungen durch Luftverunreinigungen, Geräusche, Erschütterungen und ähnliche Vorgänge (Bundes-Immissionsschutzgesetz - BImSchG -) vom 15. März 1974, Bundes-Immissionsschutzgesetz in der Fassung der Bekanntmachung vom 17. Mai 2013 (BGBl. I S. 1274), das zuletzt durch Artikel 12 Absatz 3 des Gesetzes vom 8. Oktober 2022 (BGBl. I S. 1726) geändert worden ist
- (2) Landesverordnung über die Festsetzung von Belastungsgebieten (Belastungsgebietsverordnung - BelGVO -) vom 27. Oktober 1976 (GVBl. Seite 246 und 247).
- (3) Erste Allgemeine Verwaltungsvorschrift zum Bundes-Immissionsschutzgesetz (Technische Anleitung zur Reinhaltung der Luft- TA Luft -), vom 24. Juli 2002 (GMBI. S. 511)
- (4) 4. BImSchVwV: Vierte Allgemeine Verwaltungsvorschrift zum Bundes-Immissionsschutzgesetz (Ermittlung von Immissionen in Belastungsgebieten), vom 26.11.1993 (GMBI. S. 827)
- (5) Richtlinien über die Wahl der Standorte und die Bauausführung automatischer Messstationen in telemetrischen Immissionsmessnetzen (GMBI. 1983, S. 78-81).
- (6) 22. BImSchV: Zweiundzwanzigste Verordnung zur Durchführung des Bundes-Immissionsschutzgesetzes (Verordnung über Immissionswerte für Schadstoffe in der Luft) vom 11. September 2002 (BGBl. I S. 3626), zuletzt geändert am 27.02.2007 (GMBI. I S. 241).
- (7) Luftqualitäts-Rahmenrichtlinie: Richtlinie 96/62/EG des Rates vom 27. September 1996 über die Beurteilung und die Kontrolle der Luftqualität
- (8) 1. Tochterrichtlinie: Richtlinie 1999/30/EG des Rates vom 22. April 1999 über Grenzwerte für Schwefeldioxid, Stickstoffdioxid und Stickstoffoxide, Partikel und Blei in der Luft; in Kraft seit dem 19.07.1999 (ABl. EG Nr. L 163/41)
- (9) 2. Tochterrichtlinie: Richtlinie 2000/69/EG des Europäischen Parlaments und des Rates vom 16. November 2000 über Grenzwerte für Benzol und Kohlenmonoxid in der Luft; in Kraft seit dem 13.12.2000 (ABl. EG Nr. L 313/15)
- (10) 3. Tochterrichtlinie: Richtlinie 2002/3/EG des Europäischen Parlaments und des Rates über den Ozongehalt der Luft vom 12. Februar 2002 (ABl. Nr. L 67 S.14-30), zuletzt geändert am 21.05.2008
- (11) 4. Tochterrichtlinie: Richtlinie 2004/107/EG des Europäischen Parlaments und des Rates über Arsen, Kadmium, Quecksilber, Nickel und polyzyklische aromatische Kohlenwasserstoffe in der Luft; in Kraft seit dem 26.01.2005 (ABl. EG Nr. L 23 S. 3-16)
- (12) 33. BImSchV: Dreiunddreißigste Verordnung zur Durchführung des Bundes-Immissionsschutzgesetzes (Verordnung zur Verminderung von Sommersmog, Versauerung und Nährstoffeinträgen) vom 13.07.2004; (BGBl. I S. 1612 gg.)
- (13) Richtlinie 2008/50/EG des Europäischen Parlaments und des Rates vom 21.05.2008 über Luftqualität und saubere Luft für Europa. (ABl. EG Nr. L 152/1)
- (14) 39. BImSchV: 39. Verordnung zur Durchführung des Bundes-Immissionsschutzgesetzes Verordnung über Luftqualitätsstandards und Emissionshöchstmengen vom 2. August 2010 (BGBl. I Seite 1065), die zuletzt durch Artikel 112 der Verordnung vom 19. Juni 2020 (BGBl. I S. 1328) geändert worden ist.

**Monatsbericht: September 2023****Messkomponente: PM<sub>10</sub> [µg/m<sup>3</sup>]**

Messstation	Monatswerte September 2023				01.October 2022 bis 30.September 2023				
	MMW	Verf.% 1h-MW	max. TMW	max. 1h-MW	JMW	Verf.% 1h-MW	98% - Wert	max. TMW	max. 1h-MW
Kaiserslautern-Rathauspl.	14	99,7	29	44	14	98,9	31	50	87
Koblenz-Hohenfelder Str.	19	91,8	40	104	16	93,6	39	57	233
Ludwigshafen-Heinigstr.	22	100,0	57	110	19	96,8	41	57	194
Ludwigshafen-Mundenheim	24	100,0	51	147	18	99,2	45	60	147
Ludwigshafen-Oppau	17	100,0	41	98	16	98,7	38	51	129
Mainz-Mombach	16	95,4	36	51	17	98,8	42	239	1943
Mainz-Parcusstr.	22	95,6	48	130	19	94,4	43	220	1287
Mainz-Zitadelle	14	96,9	38	53	14	99,7	34	55	429
Neuwied-Hafenstr.	15	100,0	33	43	16	99,3	39	48	117
Neuwied-Hermannstr.	17	100,0	35	46	18	99,4	42	93	758
Pirmasens-Innenstadt	14	100,0	28	56	14	99,8	33	48	156
Trier-Ostallee	14	99,9	31	48	16	97,3	38	52	180
Wörth-Marktpl.	11	84,0	21	61	14	98,4	38	52	206
Worms-Hagenstr.	19	100,0	48	234	19	94,8	47	75	684
Hunsrück-Leisel	12	98,2	31	39	10	99,3	25	38	67
Pfälzerwald-Hortenkopf	11	99,9	33	51	10	98,9	26	33	51
Westeifel-Wascheid	10	99,9	26	38	9	98,4	26	34	58
Westerwald-Herdorf	#	0,0	#	#	#	72,1	#	#	#
Westpfalz-Dunzweiler	10	99,4	27	49	9	97,2	24	37	57

Die Berechnung der Kenndaten erfolgt auf der Basis von 1h-MW.

Die Berechnung der 98%-Werte wird auf der Basis von TMW durchgeführt.

Verf.% Verfügbarkeit in Prozent

1h-MW Einstundenmittelwert

TMW Tagesmittelwert

MMW Monatsmittelwert

JMW Jahresmittelwert

# weniger als 75% der möglichen Werte

() Jahresmittel liegt zwischen 75 und 90% der möglichen Werte

**Monatsbericht: September 2023****Messkomponente: PM<sub>10</sub> [µg/m<sup>3</sup>]**

Messstation	Kaiserslautern-Rathaus	Koblenz-Hohenfelder Str.	Ludwigshafen-Heinigstr.	Ludwigshafen-Mundenheim	Ludwigshafen-Oppau	Mainz-Mombach	Mainz-Parcusstr.	Mainz-Zitadelle	Neuwied-Hafenstr.	Neuwied-Hermannstr.
<b>JMW 40 (1)</b>										
01.01. – akt. Monat Kalenderjahr	13	15	17	17	14	15	18	13	15	17
<b>24h-MW &gt; 50 (2)</b>										
Zahl der Überschreit. im Kalenderjahr (3)	0	1	1	5	1	1	3	1	0	2
01.01.2023						239	220	55		93
09.02.2023				56						
10.02.2023				60	51		54			
11.02.2023				58						53
14.02.2023				52			52			
22.02.2023										
03.03.2023		57								
11.09.2023			57							
12.09.2023				51						

Die Berechnung der Kenndaten erfolgt auf der Basis von 1h-MW

(1) Grenzwert für den Schutz der menschl. Gesundheit 40 µg/m<sup>3</sup> im Kalenderjahr

(2) Grenzwert für den Schutz der menschl. Gesundheit 50 µg/m<sup>3</sup> Tagesmittelwert

(3) Darf nicht öfter als 35-mal im Kalenderjahr überschritten werden

JMW Jahresmittelwert

24h-MW 24 Stundenmittelwert

**Monatsbericht: September 2023****Messkomponente: PM<sub>10</sub> [µg/m<sup>3</sup>]**

Messstation	Pirmasens- Innenstadt	Trier- Ostallee	Wörth- Marktpl.	Worms- Hagenstr.	Hunsrück- Leisel	Pfälzerwald- Hortenkopf	Westeifel- Wascheid	Westerwald- Herdorf	Westpfalz- Dunzweiler
<b>JMW 40 (1)</b>									
01.01. – akt. Monat Kalenderjahr	14	15	13	18	10	10	9	10	9
<b>24h-MW &gt; 50 (2)</b>									
Zahl der Überschreit. im Kalenderjahr (3)	0	0	0	3	0	0	0	0	0
01.01.2023				75					
10.02.2023				64					
14.02.2023				52					

Die Berechnung der Kenndaten erfolgt auf der Basis von 1h-MW

(1) Grenzwert für den Schutz der menschl. Gesundheit 40 µg/m<sup>3</sup> im Kalenderjahr

(2) Grenzwert für den Schutz der menschl. Gesundheit 50 µg/m<sup>3</sup> Tagesmittelwert

(3) Darf nicht öfter als 35-mal im Kalenderjahr überschritten werden

JMW Jahresmittelwert

24h-MW 24 Stundenmittelwert

**Monatsbericht: September 2023****Messkomponente: PM<sub>2,5</sub> [µg/m<sup>3</sup>]**

Messstation	Monatswerte September 2023				01.October 2022 bis 30.September 2023				
	MMW	Verf.% 1h-MW	max. TMW	max. 1h-MW	JMW	Verf.% 1h-MW	98% - Wert	max. TMW	max. 1h-MW
Bad Kreuznach-Bosenh. Str.	8	95,8	17	82	9	97,5	25	48	82
Kaiserslautern-Rathauspl.	9	99,7	15	59	9	97,1	23	42	64
Koblenz-Fr. Ebert R.	8	98,1	20	26	10	96,2	30	43	239
Ludwigshafen-Heinigstr.	10	100,0	22	36	10	96,8	29	41	133
Ludwigshafen-Mundenheim	13	100,0	24	62	12	99,6	33	45	197
Mainz-Parcusstr.	10	95,6	23	37	11	99,4	32	196	1122
Mainz-Zitadelle	8	96,9	18	23	9	99,7	27	46	390
Neuwied-Hermannstr.	9	100,0	17	26	10	98,5	35	67	467
Speyer-Nord	9	100,0	18	33	10	99,6	31	46	77
Trier-Pfalzel	10	100,0	18	42	11	99,5	32	48	504
Worms-Hagenstr.	9	100,0	19	44	11	99,4	32	52	435
Pfälzerwald-Hortenkopf	6	99,7	15	21	6	98,9	19	29	44
Westerwald-Neuhäusel	8	100,0	17	23	7	97,2	19	30	48

**Messkomponente: Ruß [µg/m<sup>3</sup>]**

Messstation	Monatswerte September 2023				01.October 2022 bis 30.September 2023				
	MMW	Verf.% 1h-MW	max. TMW	max. 1h-MW	JMW	Verf.% 1h-MW	98% - Wert	max. TMW	max. 1h-MW
Koblenz-Hohenfelder Str.	1,1	100,0	2,0	7,3	1,0	96,6	2,9	3,8	8,5
Ludwigshafen-Heinigstr.	1,8	100,0	3,5	9,2	1,6	97,3	4,0	4,9	10,7
Mainz-Mombach	0,8	97,1	1,6	3,0	0,8	98,8	2,9	6,3	12,3
Mainz-Parcusstr.	1,3	93,6	2,5	4,6	1,3	98,8	3,9	7,9	10,6
Neuwied-Hermannstr.	0,8	100,0	1,3	2,9	1,0	99,1	3,4	6,6	9,5
Pirmasens-Innenstadt	0,6	100,0	1,2	5,9	0,7	99,2	1,9	2,9	11,4
Trier-Pfalzel	0,6	99,9	1,1	3,9	0,9	99,2	3,0	5,7	10,4

Die Berechnung der Kenndaten erfolgt auf der Basis von 1h-MW.

Die Berechnung der 98%-Werte wird auf der Basis von TMW durchgeführt.

Verf.% Verfügbarkeit in Prozent

1h-MW Einstundenmittelwert

TMW Tagesmittelwert

MMW Monatsmittelwert

JMW Jahresmittelwert

# weniger als 75% der möglichen Werte

() Jahresmittel liegt zwischen 75 und 90% der möglichen Werte



**Monatsbericht: September 2023****Messkomponente: O<sub>3</sub> [µg/m<sup>3</sup>]**

Messstation	Monatswerte September 2023				01.October 2022 bis 30.September 2023					
	MMW	Verf.% 1h-MW	max. TMW	max. 1h-MW	JMW	Verf.% 1h-MW	98% - Wert	max. TMW	max. 1h-MW	max. 8h-MW
Bad Kreuznach-Bosenh. Str.	51	100,0	83	158	46	98,5	121	106	165	157
Kaiserslautern-Rathauspl.	53	99,7	78	146	50	99,3	122	106	154	150
Koblenz-Fr. Ebert R.	43	100,0	70	148	42	100,0	111	102	158	146
Ludwigshafen-Oppau	54	100,0	79	157	49	99,9	121	100	169	154
Mainz-Mombach	48	96,9	78	168	47	99,4	122	113	171	159
Neuwied-Hafenstr.	41	100,0	68	153	42	99,7	112	104	156	147
Pirmasens-Innenstadt	56	100,0	83	131	55	99,1	117	103	156	146
Speyer-Nord	43	100,0	65	161	43	100,0	122	102	163	158
Trier-Pfalzel	44	100,0	64	140	45	100,0	113	106	155	149
Wörth-Marktpl.	58	100,0	86	160	53	99,3	130	112	171	160
Worms-Hagenstr.	50	99,6	72	169	47	99,2	117	102	191	159
Hunsrück-Leisel	84	99,9	135	152	69	98,8	131	147	172	162
Pfälzerwald-Hortenkopf	83	100,0	140	164	70	97,8	125	140	169	155
Westeifel-Wascheid	75	100,0	127	141	67	100,0	125	137	157	152
Westerwald-Herdorf	76	100,0	129	161	64	99,1	122	130	161	157
Westerwald-Neuhäusel	80	81,9	131	151	67	97,0	127	143	176	162
Westpfalz-Dunzweiler	80	100,0	132	153	66	100,0	128	140	153	148

Die Berechnung der Kenndaten erfolgt auf der Basis von 1h-MW.

Verf.% Verfügbarkeit in Prozent

1h-MW Einstundenmittelwert

TMW Tagesmittelwert

MMW Monatsmittelwert

JMW Jahresmittelwert

8h-MW gleitender Achtstundenmittelwert eines Tages berechnet aus 1h-MW in Stundenschritten

# weniger als 75% der möglichen Werte

() Jahresmittel liegt zwischen 75 und 90% der möglichen Werte

**Monatsbericht: September 2023****Messkomponente: O<sub>3</sub> [µg/m<sup>3</sup>]**

Messstation	Verf. % 1h-MW	max. 1h-MW	1h-MW				8h-MW			
			> 180 (1)		> 240 (2)		max. 8h-MW	> 120 (3)		
			Werte	Tage	Werte	Tage		Anzahl Tage (4)	Anzahl Tage (5)	Anzahl Tage (6)
Bad Kreuznach-Bosenh. Str.	100,0	158	0	0	0	0	142	5	21	16
Kaiserslautern-Rathauspl.	99,7	146	0	0	0	0	132	4	22	15
Koblenz-Fr. Ebert R.	100,0	148	0	0	0	0	120	0	8	9
Ludwigshafen-Oppau	100,0	157	0	0	0	0	142	5	21	16
Mainz-Mombach	96,9	168	0	0	0	0	145	5	24	21
Neuwied-Hafenstr.	100,0	153	0	0	0	0	132	1	11	11
Pirmasens-Innenstadt	100,0	131	0	0	0	0	125	2	13	11
Speyer-Nord	100,0	161	0	0	0	0	136	5	25	20
Trier-Pfalzel	100,0	140	0	0	0	0	124	1	11	10
Wörth-Marktpl.	100,0	160	0	0	0	0	145	6	39	24
Worms-Hagenstr.	99,6	169	0	0	0	0	137	3	13	12
Hunsrück-Leisel	99,9	152	0	0	0	0	143	7	27	21
Pfälzerwald-Hortenkopf	100,0	164	0	0	0	0	153	4	27	22
Westeifel-Wascheid	100,0	141	0	0	0	0	133	3	21	18
Westerwald-Herdorf	100,0	161	0	0	0	0	157	4	21	18
Westerwald-Neuhäusel	81,9	151	0	0	0	0	140	5	29	24
Westpfalz-Dunzweiler	100,0	153	0	0	0	0	142	6	23	24

Die Berechnung der Kenndaten erfolgt auf der Basis von 1h-MW.

(1) Informationsschwelle

(2) Alarmschwelle

(3) Zielwert, darf an 25 Tagen überschritten werden, bei Mittelung über 3 Jahre

(4) Anzahl der Überschreitungstage im Berichtsmonat

(5) Anzahl der Überschreitungstage im Kalenderjahr

(6) Anzahl der Überschreitungstage gemittelt über 3 Jahre

1h-MW Einstundenmittelwert

Verf. % Verfügbarkeit in Prozent

Werte Anzahl MW mit Überschreitungen

Tage Anzahl der Tage mit mindestens 1 Überschreitung

max Höchster Mittelwert im Zeitraum

8h-MW gleitender Achtstundenmittelwert eines Tages berechnet aus 1h-MW in Stundenschritten

# weniger als 75% der möglichen Werte

**Monatsbericht: September 2023****Messkomponente: NO<sub>2</sub> [µg/m<sup>3</sup>]**

Messstation	Monatswerte September 2023				01.October 2022 bis 30.September 2023				
	MMW	Verf.% 1h-MW	max. TMW	max. 1h-MW	JMW	Verf.% 1h-MW	98% - Wert	max. TMW	max. 1h-MW
Bad Kreuznach-Bosenh. Str.	16	100,0	24	74	17	100,0	46	43	74
Frankenthal-Europaring	23	100,0	38	98	21	99,2	54	48	99
Kaiserslautern-Rathauspl.	11	99,7	16	58	14	99,9	42	40	70
Koblenz-Fr. Ebert R.	24	100,0	34	72	24	100,0	55	56	80
Koblenz-Hohenfelder Str.	30	100,0	41	68	27	99,4	59	55	90
Ludwigshafen-Heinigstr.	33	100,0	58	153	29	99,9	67	58	153
Ludwigshafen-Mundenheim	25	100,0	47	122	21	99,9	57	50	122
Ludwigshafen-Oppau	17	100,0	28	87	16	99,9	47	45	110
Mainz-Mombach	16	96,9	29	52	15	99,7	47	47	70
Mainz-Parcusstr.	32	97,4	48	99	29	99,8	63	57	105
Mainz-Rheinallee	36	100,0	63	140	26	100,0	65	63	140
Mainz-Zitadelle	27	96,9	46	94	23	99,2	57	53	94
Neuwied-Hafenstr.	15	100,0	24	45	16	99,7	45	50	63
Neuwied-Hermannstr.	19	100,0	28	64	20	99,7	51	50	80
Pirmasens-Innenstadt	12	100,0	21	61	11	99,0	35	32	74
Speyer-Nord	19	93,5	28	94	18	99,5	60	48	104
Trier-Ostallee	19	100,0	26	72	17	100,0	41	35	72
Trier-Pfalzel	9	100,0	13	33	12	100,0	36	34	58
Wörth-Marktpl.	11	100,0	23	75	11	99,4	39	40	75
Worms-Hagenstr.	22	100,0	41	88	19	100,0	54	50	88
Hunsrück-Leisel	2	99,9	5	8	3	98,8	13	19	39
Pfälzerwald-Hortenkopf	2	100,0	6	23	3	98,5	13	19	46
Westeifel-Wascheid	2	100,0	4	11	3	100,0	13	16	48
Westerwald-Herdorf	3	100,0	5	11	4	100,0	16	28	48
Westerwald-Neuhäusel	3	100,0	8	14	5	98,5	18	32	50
Westpfalz-Dunzweiler	4	100,0	6	13	5	100,0	19	29	42

Die Berechnung der Kenndaten erfolgt auf der Basis von 1h-MW.

1h-MW Einstundenmittelwert

TMW Tagesmittelwert

MMW Monatsmittelwert

JMW Jahresmittelwert

(1) Grenzwert für den Schutz der menschl. Gesundheit 40 µg/m<sup>3</sup> im Kalenderjahr gültig ab 01.01.2010

(2) Grenzwert für den Schutz der menschl. Gesundheit 200 µg/m<sup>3</sup> für 1 Stunde gültig ab 01.01.2010

(3) Darf nicht öfter als 18-mal im Kalenderjahr überschritten werden

(4) Alarmschwelle 400 µg/m<sup>3</sup> für 1 Stunde. Eine Überschreitung tritt ein, wenn mindestens 3 Stunden in Folge Werte von 400 µg/m<sup>3</sup> und mehr an der Messstation gemessen werden

**Monatsbericht: September 2023****Messkomponente: NO<sub>2</sub> [µg/m<sup>3</sup>]**

Messstation	Bad Kreuznach-Bosenh. Str.	Frankenthal-Europaring	Kaiserslautern-Rathaus	Koblenz-Fr. Ebert R.	Koblenz-Hohenfelder Str.	Ludwigshafen-Heinigstr.	Ludwigshafen-Mundenheim	Ludwigshafen-Oppau	Mainz-Mombach	Mainz-Parcusstr.	Mainz-Rheinallee	Mainz-Zitadelle
<b>JMW 40 (1)</b>												
01.01. – akt. Monat Kalenderjahr	16	19	13	23	26	28	19	14	14	27	24	21
<b>1h-MW &gt; 200 (2)</b>												
Zahl der Überschreitung im Kalenderjahr (3)	0	0	0	0	0	0	0	0	0	0	0	0
<b>1h-MW &gt; 400 (4)</b>												
Zahl der Überschreitung im Kalenderjahr (4)	0	0	0	0	0	0	0	0	0	0	0	0

Die Berechnung der Kenndaten erfolgt auf der Basis von 1h-MW.

1h-MW Einstundenmittelwert

JMW Jahresmittelwert

(1) Grenzwert für den Schutz der menschl. Gesundheit 40 µg/m<sup>3</sup> im Kalenderjahr gültig ab 01.01.2010

(2) Grenzwert für den Schutz der menschl. Gesundheit 200 µg/m<sup>3</sup> für 1 Stunde gültig ab 01.01.2010

(3) Darf nicht öfter als 18-mal im Kalenderjahr überschritten werden

(4) Alarmschwelle 400 µg/m<sup>3</sup> für 1 Stunde. Eine Überschreitung tritt ein, wenn mindestens 3 Stunden in Folge Werte von 400 µg/m<sup>3</sup> und mehr an der Messstation gemessen werden

**Monatsbericht: September 2023****Messkomponente: NO<sub>2</sub> [µg/m<sup>3</sup>]**

Messstation	Neuwied-Hafenstr.	Neuwied-Hermannstr.	Pirmasens-Innenstadt	Speyer-Nord	Trier-Ostallee	Trier-Pfalzel	Wörth-Marktpl.	Worms-Hagenstr.	Hunsrück-Leisel	Pfälzerwald-Hortenkopf	Westeifel-Wascheid	Westerwald-Herdorf	Westerwald-Neuhäusel	Westpfalz-Dunzweiler
<b>JMW 40 (1)</b>														
01.01. – akt. Monat Kalenderjahr	14	18	11	17	16	11	10	17	3	3	3	4	4	4
<b>1h-MW &gt; 200 (2)</b>														
Zahl der Überschreitung im Kalenderjahr (3)	0	0	0	0	0	0	0	0	0	0	0	0	0	0
<b>1h-MW &gt; 400 (4)</b>														
Zahl der Überschreitung im Kalenderjahr (4)	0	0	0	0	0	0	0	0	0	0	0	0	0	0

Die Berechnung der Kenndaten erfolgt auf der Basis von 1h-MW.

1h-MW Einstundenmittelwert

JMW Jahresmittelwert

(1) Grenzwert für den Schutz der menschl. Gesundheit 40 µg/m<sup>3</sup> im Kalenderjahr gültig ab 01.01.2010

(2) Grenzwert für den Schutz der menschl. Gesundheit 200 µg/m<sup>3</sup> für 1 Stunde gültig ab 01.01.2010

(3) Darf nicht öfter als 18-mal im Kalenderjahr überschritten werden

(4) Alarmschwelle 400 µg/m<sup>3</sup> für 1 Stunde. Eine Überschreitung tritt ein, wenn mindestens 3 Stunden in Folge Werte von 400 µg/m<sup>3</sup> und mehr an der Messstation gemessen werden

## Monatsbericht: September 2023

### Messkomponente: NO [ $\mu\text{g}/\text{m}^3$ ]

Messstation	Monatswerte September 2023				01.October 2022 bis 30.September 2023				
	MMW	Verf.% 1h-MW	max. TMW	max. 1h-MW	JMW	Verf.% 1h-MW	98% - Wert	max. TMW	max. 1h-MW
Bad Kreuznach-Bosenh. Str.	6	100,0	11	51	10	100,0	59	111	260
Frankenthal-Europaring	5	100,0	15	65	9	99,2	50	51	339
Kaiserslautern-Rathauspl.	4	99,7	10	67	5	99,9	38	88	190
Koblenz-Fr. Ebert R.	6	100,0	11	59	11	100,0	61	91	319
Koblenz-Hohenfelder Str.	10	100,0	18	68	13	99,4	67	95	292
Ludwigshafen-Heinigstr.	16	100,0	44	158	18	99,9	81	108	303
Ludwigshafen-Mundenheim	7	100,0	26	99	9	99,9	59	77	299
Ludwigshafen-Oppau	3	100,0	7	42	4	99,8	32	37	103
Mainz-Mombach	3	96,9	8	37	6	99,7	51	136	194
Mainz-Parcusstr.	17	97,4	38	125	24	99,8	125	245	390
Mainz-Rheinallee	12	100,0	34	102	16	100,0	102	193	596
Mainz-Zitadelle	8	96,9	27	101	12	99,1	80	190	285
Neuwied-Hafenstr.	4	100,0	12	78	7	99,7	63	117	225
Neuwied-Hermannstr.	8	100,0	20	73	11	99,7	74	136	298
Pirmasens-Innenstadt	3	100,0	8	37	4	99,0	21	26	208
Speyer-Nord	7	93,5	15	91	7	99,4	60	55	192
Trier-Ostallee	6	100,0	14	73	10	100,0	58	99	314
Trier-Pfalzel	3	100,0	9	83	4	100,0	33	71	203
Wörth-Marktpl.	2	100,0	5	26	3	99,4	30	69	104
Worms-Hagenstr.	4	100,0	16	71	6	99,9	49	53	156
Hunsrück-Leisel	1	99,9	1	1	1	98,8	1	2	8
Pfälzerwald-Hortenkopf	1	100,0	1	1	1	98,5	1	5	60
Westeifel-Wascheid	1	100,0	1	1	1	100,0	1	6	16
Westerwald-Herdorf	1	100,0	1	1	1	99,9	1	15	29
Westerwald-Neuhäusel	1	100,0	1	1	1	98,5	2	12	22
Westpfalz-Dunzweiler	1	100,0	2	14	1	100,0	3	3	14

Die Berechnung der Kenndaten erfolgt auf der Basis von 1h-MW

Verf.% Verfügbarkeit in Prozent

1h-MW Einstundenmittelwert

TMW Tagesmittelwert

MMW Monatsmittelwert

JMW Jahresmittelwert

# weniger als 75% der möglichen Werte.

( ) Jahresmittel liegt zwischen 75 und 90% der möglichen Werte

**Monatsbericht: September 2023****Messkomponente: NO<sub>x</sub> [µg/m<sup>3</sup>]**

Messstation *)	Jahres-MW 01.01. – akt. Monat (1)
Bad Kreuznach-Bosenh. Str.	25
Frankenthal-Europaring	29
Kaiserslautern-Rathauspl.	17
Koblenz-Fr. Ebert R.	34
Koblenz-Hohenfelder Str.	39
Ludwigshafen-Heinigstr.	49
Ludwigshafen-Mundenheim	29
Ludwigshafen-Oppau	19
Mainz-Mombach	18
Mainz-Parcusstr.	52
Mainz-Rheinallee	40
Mainz-Zitadelle	32
Neuwied-Hafenstr.	21
Neuwied-Hermannstr.	29
Pirmasens-Innenstadt	16
Speyer-Nord	25
Trier-Ostallee	27
Trier-Pfalzel	15
Wörth-Marktpl.	13
Worms-Hagenstr.	23
Hunsrück-Leisel	5
Pfälzerwald-Hortenkopf	5
Westeifel-Wascheid	5
Westerwald-Herdorf	5
Westerwald-Neuhäusel	6
Westpfalz-Dunzweiler	6

Die Berechnung des Jahresmittelwerts erfolgt auf Basis von 1h-MW.

1h-MW Einstundenmittelwert

(1) Zum Schutz der Vegetation beträgt der über ein Kalenderjahr gemittelte kritische Wert für Stickstoffoxide (NO<sub>x</sub>) 30 µg/m<sup>3</sup>

\*) Messdaten werden angegeben, obwohl die Anforderungen an die Probenahmestellen gemäß 39. BImSchV Anlage 3 nicht erfüllt werden

**Monatsbericht: September 2023****Messkomponente: SO<sub>2</sub> [µg/m<sup>3</sup>]**

Messstation	Monatswerte September 2023				01.October 2022 bis 30.September 2023				
	MMW	Verf.% 1h-MW	max. TMW	max. 1h-MW	JMW	Verf.% 1h-MW	98% - Wert	max. TMW	max. 1h-MW
Bad Kreuznach-Bosenh. Str.	1	100,0	1	3	1	100,0	1	2	5
Kaiserslautern-Rathauspl.	1	99,7	1	3	1	99,9	1	2	6
Koblenz-Fr. Ebert R.	1	99,0	2	3	1	99,0	3	3	9
Ludwigshafen-Mundenheim*					#	37,4	#	#	#
Ludwigshafen-Oppau	1	100,0	1	7	1	99,9	3	4	15
Mainz-Mombach	1	97,1	1	6	1	99,3	2	5	81
Mainz-Zitadelle	1	96,9	1	2	1	99,7	1	2	7
Neuwied-Hafenstr.	1	100,0	1	3	1	98,7	1	5	15
Trier-Ostallee	1	99,7	1	2	1	97,0	1	2	11
Wörth-Marktpl.	1	100,0	4	21	1	99,3	3	4	33
Worms-Hagenstr.	1	100,0	2	8	1	99,9	6	5	26
Hunsrück-Leisel	1	99,9	2	7	1	99,8	1	2	10
Pfälzerwald-Hortenkopf	1	100,0	3	17	1	98,5	2	4	30
Westeifel-Wascheid	1	93,6	1	4	1	98,2	1	2	10
Westerwald-Herdorf	1	100,0	2	6	1	100,0	2	3	18
Westpfalz-Dunzweiler	1	100,0	2	5	1	100,0	3	9	47

\* Messung wurde am 14.02.2023 eingestellt

Die Berechnung der Kenndaten erfolgt auf der Basis von 1h-MW

Verf.% Verfügbarkeit in Prozent

1h-MW Einstundenmittelwert

TMW Tagesmittelwert

MMW Monatsmittelwert

JMW Jahresmittelwert

# weniger als 75% der möglichen Werte.

() Jahresmittel liegt zwischen 75 und 90% der möglichen Werte



## Monatsbericht: September 2023

### Messkomponente: SO<sub>2</sub> [µg/m<sup>3</sup>]

Messstation	Bad Kreuznach-Bosenh. Str.	Kaiserslautern-Rathauspl.	Koblenz-Fr. Ebert R.	Ludwigshafen-Mundenheim	Ludwigshafen-Oppau	Mainz-Mombach	Mainz-Zitadelle	Neuwied-Hafenstr.	Trier-Ostallee	Wörth-Marktpl.	Worms-Hagenstr.	Hunsrück-Leisel	Pfälzerwald-Hortenkopf	Westeifel-Wascheid	Westerwald-Herdorf	Westpfalz-Dunzweiler
<b>24h-MW &gt; 125 (1)</b>																
Zahl der Überschreitung im Kalenderjahr (5)	0	0	0	0	0	0	0	0	0	0	0	0	0	0	0	0
<b>1h-MW &gt; 350 (2)</b>																
Zahl der Überschreitung im Kalenderjahr (6)	0	0	0	0	0	0	0	0	0	0	0	0	0	0	0	0
<b>1h-MW &gt; 500 (3)</b>																
Zahl der Überschreitung im Kalenderjahr	0	0	0	0	0	0	0	0	0	0	0	0	0	0	0	0
<b>JMW 20 (4)</b>																
01.01. – akt. Monat Kalenderjahr	1	1	1	#	1	1	1	1	1	1	1	1	1	1	1	1
01.10.2022 – 31.03.2023 Wintermittel	1	1	1	#	1	1	1	1	1	1	1	1	1	1	1	1

Die Berechnung der Kenndaten erfolgt auf der Basis von 1h-MW.

1h-MW Einstundenmittelwert

24h-MW 24 Stundenmittelwert

JMW Jahresmittelwert

# weniger als 75% der möglichen Werte.

( ) Jahresmittel liegt zwischen 75 und 90% der möglichen Werte

(1) Grenzwert für den Schutz der menschl. Gesundheit 125 µg/m<sup>3</sup> für 24 Stundenmittelwert

(2) Grenzwert für den Schutz der menschl. Gesundheit 350 µg/m<sup>3</sup> für 1 Stunde

(3) Alarmschwelle 500 µg/m<sup>3</sup> für 1 Stunde. Eine Überschreitung tritt ein, wenn mindestens 3 Stunden in Folge Werte von 500 µg/m<sup>3</sup> und mehr an der Messstation gemessen werden

(4) Grenzwert für den Schutz von Ökosystemen 20 µg/m<sup>3</sup> im Kalenderjahr und Wintermittel

(5) Darf nicht öfter als 3-mal im Kalenderjahr überschritten werden

(6) Darf nicht öfter als 24-mal im Kalenderjahr überschritten werden

**Monatsbericht: September 2023****Messkomponente: CO [mg/m<sup>3</sup>]**

Messstation *)	Monatswerte September 2023					01.October 2022 bis 30.September 2023					
	MMW	Verf.% 1h-MW	max. TMW	max. 1h-MW	max. 8h-MW (1)	JMW	Verf.% 1h-MW	98% - Wert	max. TMW	max. 1h-MW	max. 8h-MW (1)
Bad Kreuznach-Bosenh. Str.	0,26	100,0	0,31	0,57	0,36	0,25	100,0	0,60	0,99	1,51	1,37
Kaiserslautern-Rathauspl.	0,22	99,7	0,26	0,48	0,31	0,23	99,7	0,51	0,93	1,46	1,30
Koblenz-Fr. Ebert R.	0,27	100,0	0,32	0,45	0,37	0,28	100,0	0,55	0,67	1,33	0,90
Ludwigshafen-Heinigstr.	0,35	100,0	0,58	1,29	0,79	0,33	99,9	0,71	0,81	2,10	1,20
Ludwigshafen-Mundenheim	0,30	100,0	0,40	0,78	0,58	0,26	99,8	0,58	0,60	1,03	0,82
Ludwigshafen-Oppau	0,23	100,0	0,30	0,57	0,35	0,22	99,9	0,52	0,57	1,39	0,83
Mainz-Mombach	0,25	96,8	0,32	0,54	0,41	0,25	99,7	0,59	1,08	1,91	1,22
Mainz-Parcusstr.	0,34	97,4	0,49	0,72	0,61	0,34	99,8	0,83	1,38	1,98	1,72
Mainz-Rheinallee	0,36	100,0	0,55	2,39	0,77	0,33	100,0	0,81	1,23	2,39	1,47
Mainz-Zitadelle'						#	33,3	#	#	#	#
Neuwied-Hafenstr.	0,17	100,0	0,22	0,49	0,29	0,22	99,7	0,55	0,90	1,90	1,33
Trier-Ostallee	0,25	100,0	0,34	0,63	0,43	0,26	100,0	0,59	0,79	1,41	1,07
Wörth-Marktpl.	0,23	90,6	0,31	0,50	0,38	0,22	98,5	0,53	0,87	1,19	1,02
Worms-Hagenstr.	0,25	100,0	0,38	1,05	0,63	0,25	99,6	0,63	0,72	1,21	1,01

\* Messung wurde am 30.01.2023 eingestellt

Die Berechnung der Kenndaten erfolgt auf der Basis von 1h-MW.

Verf.% Verfügbarkeit in Prozent

1h-MW Einstundenmittelwert

TMW Tagesmittelwert

8h-MW gleitender 8 Stundenmittelwert berechnet aus 1 Stundenwerten in 1 Stunden Schritten

MMW Monatsmittelwert

JMW Jahresmittelwert

# weniger als 75% der möglichen Werte.

( ) Jahresmittel liegt zwischen 75 und 90% der möglichen Werte

(1) Grenzwert 10 mg/m<sup>3</sup> im 8 Stundenmittel eines Tages

**Monatsbericht: September 2023****Messkomponente: C<sub>n</sub>H<sub>m</sub> [µg/m<sup>3</sup>]**

Messstation	Monatswerte September 2023				01.October 2022 bis 30.September 2023				
	MMW	Verf.% 1h-MW	max. TMW	max. 1h-MW	JMW	Verf.% 1h-MW	98% - Wert	max. TMW	max. 1h-MW
Koblenz-Fr. Ebert R.	19	100,0	30	82	34	99,9	92	132	325
Ludwigshafen-Mundenheim	44	100,0	99	322	38	99,8	128	113	433
Ludwigshafen-Oppau	41	100,0	84	235	35	91,1	104	111	455
Mainz-Mombach	49	96,9	75	127	42	99,3	112	180	659
Mainz-Zitadelle	31	96,0	78	153	28	99,6	101	180	251
Wörth-Marktpl.	35	100,0	53	449	39	99,3	102	135	449
Hunsrück-Leisel	33	99,9	40	52	21	97,7	45	61	334
Pfälzerwald-Hortenkopf	9	100,0	21	32	17	98,4	40	44	56
Westpfalz-Dunzweiler	26	100,0	33	66	19	95,6	48	59	66

**Messkomponente: CH<sub>4</sub> [µg/m<sup>3</sup>]**

Messstation	Monatswerte September 2023				01.October 2022 bis 30.September 2023				
	MMW	Verf.% 1h-MW	max. TMW	max. 1h-MW	JMW	Verf.% 1h-MW	98% - Wert	max. TMW	max. 1h-MW
Koblenz-Fr. Ebert R.	1361	100,0	1410	1438	1370	99,9	1487	1527	2428
Ludwigshafen-Mundenheim	1390	100,0	1448	1541	1381	99,9	1508	1530	1971
Ludwigshafen-Oppau	1427	100,0	1489	1630	1387	91,3	1524	1543	2072
Mainz-Mombach	1331	96,9	1375	1504	1362	99,7	1510	1607	1711
Mainz-Zitadelle	1448	96,0	1536	1647	1389	99,7	1527	1646	1792
Wörth-Marktpl.	1366	100,0	1410	1490	1353	99,3	1450	1492	1535
Hunsrück-Leisel	1300	99,9	1330	1357	1344	97,8	1416	1460	1535
Pfälzerwald-Hortenkopf	1355	100,0	1395	1413	1356	98,4	1459	1491	1575
Westpfalz-Dunzweiler	1311	100,0	1386	1516	1351	97,0	1488	1624	3010

Die Berechnung der Kenndaten erfolgt auf der Basis von 1h-MW

Verf.% Verfügbarkeit in Prozent

1h-MW Einstundenmittelwert

TMW Tagesmittelwert

MMW Monatsmittelwert

JMW Jahresmittelwert

# weniger als 75% der möglichen Werte.

() Jahresmittel liegt zwischen 75 und 90% der möglichen Werte

**Monatsbericht: September 2023****Messkomponente: Temp [°C]**

Messstation	Monatswerte September 2023				01.October 2022 bis 30.September 2023			
	MMW	Verf.% 1h-MW	max. TMW	max. 1h-MW	JMW	Verf.% 1h-MW	max. TMW	max. 1h-MW
Bad Kreuznach-Bosenh. Str.	19,4	100,0	23,8	33,3	13,0	99,9	26,8	36,6
Kaiserslautern-Rathauspl.	18,8	99,2	22,9	32,9	12,2	99,8	26,9	36,1
Koblenz-Fr. Ebert R.	19,3	99,7	24,4	33,9	12,9	99,9	26,6	36,3
Ludwigshafen-Mundenheim	20,4	100,0	24,4	33,3	13,8	99,8	29,4	38,8
Mainz-Mombach	18,5	96,8	22,6	32,6	12,3	99,6	27,1	38,3
Neuwied-Hafenstr.	18,7	100,0	23,7	32,5	12,4	99,7	25,1	35,5
Pirmasens-Innenstadt	18,0	99,9	22,1	32,0	11,3	99,9	26,4	34,8
Speyer-Nord	18,9	100,0	23,3	32,4	12,8	100,0	27,6	37,9
Trier-Ostallee	18,8	99,9	23,5	33,4	12,5	99,9	26,6	36,4
Wörth-Marktpl.	19,2	100,0	23,9	33,0	12,7	99,8	27,5	35,9
Worms-Hagenstr.	20,2	100,0	24,0	31,0	13,6	100,0	28,5	36,9
Hunsrück-Leisel	17,0	99,9	23,5	29,0	9,8	99,7	25,6	32,0
Pfälzerwald-Hortenkopf*	17,5	100,0	23,6	27,3	10,4	100,0	28,4	35,6
Westeifel-Wascheid	16,2	99,9	22,8	28,4	8,9	99,9	23,9	30,0
Westerwald-Herdorf	17,7	100,0	24,1	29,9	10,4	99,8	25,1	34,0
Westerwald-Neuhäusel	17,3	100,0	24,2	29,4	10,0	98,5	24,8	32,5
Westpfalz-Dunzweiler	18,3	99,9	24,3	30,5	10,9	99,9	26,3	32,0

Die Berechnung der Kenndaten erfolgt auf der Basis von 1h-MW.

1h-MW Einstundenmittelwert

TMW Tagesmittelwert

MMW Monatsmittelwert

JMW Jahresmittelwert

# weniger als 75% der möglichen Werte.

( ) Jahresmittel liegt zwischen 75 und 90% der möglichen Werte

\* Daten der Hydrometeorologischen Station Hortenkopf

**Monatsbericht: September 2023****Messkomponente: Feuchte [%]**

Messstation	Monatswerte September 2023				01.October 2022 bis 30.September 2023			
	MMW	Verf.% 1h-MW	max. TMW	max. 1h-MW	JMW	Verf.% 1h-MW	max. TMW	max. 1h-MW
Bad Kreuznach-Bosenh. Str.	72,0	100,0	87,2	99,3	73,9	99,9	99,5	100,0
Kaiserslautern-Rathauspl.	67,1	99,2	79,9	97,2	70,0	99,8	97,3	98,7
Koblenz-Fr. Ebert R.	73,4	99,7	90,1	97,2	73,8	99,9	96,9	99,4
Ludwigshafen-Mundenheim	63,5	100,0	79,5	93,9	66,9	99,8	93,9	96,3
Mainz-Mombach	70,3	96,8	85,3	97,9	70,2	99,1	96,3	99,5
Neuwied-Hafenstr.	67,5	100,0	84,7	90,9	67,4	99,7	90,8	92,5
Pirmasens-Innenstadt	68,4	99,9	82,2	96,6	72,0	99,9	96,3	97,8
Speyer-Nord	66,1	100,0	77,6	94,4	67,8	100,0	94,4	96,8
Trier-Ostallee	72,5	99,9	89,1	96,2	73,2	99,9	95,8	97,8
Wörth-Marktpl.	68,2	100,0	79,4	94,9	70,5	99,8	94,9	96,4
Worms-Hagenstr.	66,7	100,0	83,1	96,3	69,3	100,0	97,6	99,4
Hunsrück-Leisel	69,8	99,9	93,6	97,3	75,4	99,7	97,2	98,7
Pfälzerwald-Hortenkopf*	74,2	100,0	96,3	100,0	81,7	100,0	100,0	100,0
Westeifel-Wascheid	65,6	99,9	86,4	87,5	71,6	99,9	88,5	89,1
Westerwald-Herdorf	65,0	100,0	90,0	90,7	71,0	99,8	92,1	92,9
Westerwald-Neuhäusel	73,0	100,0	99,4	99,9	79,1	98,5	100,0	100,0
Westpfalz-Dunzweiler	64,4	99,9	86,5	94,8	71,9	99,9	98,4	99,4

Die Berechnung der Kenndaten erfolgt auf der Basis von 1h-MW.

1h-MW Einstundenmittelwert

TMW Tagesmittelwert

MMW Monatsmittelwert

JMW Jahresmittelwert

# weniger als 75% der möglichen Werte.

() Jahresmittel liegt zwischen 75 und 90% der möglichen Werte

\* Daten der Hydrometeorologischen Station Hortenkopf

**Monatsbericht: September 2023****Messkomponente: Niederschlag [mm]**

Messstation	Monatswerte September 2023				01.October 2022 bis 30.September 2023			
	MSW	Verf.% 1h-SW	max. TSW	max. 1h-SW	JSW	Verf.% 1h-SW	max. TSW	max. 1h-SW
Bad Kreuznach-Bosenh. Str.	29,9	100,0	17,2	7,8	548,9	99,9	24,0	14,0
Kaiserslautern-Rathauspl.	21,3	99,2	7,9	5,6	677,7	99,8	23,8	11,1
Koblenz-Fr. Ebert R.	62,0	99,7	24,2	15,0	635,3	99,8	27,1	16,1
Ludwigshafen-Mundenheim	22,3	100,0	7,4	6,2	504,8	99,8	28,6	15,8
Mainz-Mombach	31,2	96,8	13,7	8,5	589,1	99,6	28,5	16,9
Neuwied-Hafenstr.	47,8	100,0	18,6	13,8	600,4	99,7	36,6	20,2
Pirmasens-Innenstadt	16,7	99,9	9,0	3,8	703,6	98,9	29,7	12,7
Speyer-Nord	26,4	100,0	9,5	5,5	489,0	100,0	27,8	18,8
Trier-Ostallee	42,3	99,9	11,2	6,2	852,9	99,9	43,1	8,4
Wörth-Marktpl.	23,6	100,0	7,8	5,9	532,9	99,8	28,4	13,4
Worms-Hagenstr.	34,7	100,0	16,0	7,4	475,1	100,0	22,8	15,3
Hunsrück-Leisel	52,8	99,9	21,0	12,5	884,1	99,7	35,6	14,8
Pfälzerwald-Hortenkopf*	34,5	100,0	13,6	8,3	968,2	100,0	31,9	11,3
Westeifel-Wascheid	71,6	99,9	28,4	16,4	1110,3	99,9	30,4	16,4
Westerwald-Herdorf	75,8	100,0	33,4	10,9	999,1	89,3	50,8	16,9
Westerwald-Neuhäusel	67,0	100,0	24,5	11,6	920,3	98,5	35,5	14,4
Westpfalz-Dunzweiler	26,2	99,9	6,4	6,0	735,9	99,9	40,4	10,0

Die Berechnung der Kenndaten erfolgt auf der Basis von 1h-SW.

1h-SW Einstundensummenwert

TSW Tagessummenwert

MSW Monatssummenwert

JSW Jahressummenwert

\* Daten der Hydrometeorologischen Station Hortenkopf