



MONATSBERICHT MAI 2016

Zentrales Immissionsmessnetz – ZIMEN –



Impressum:

Herausgeber: Landesamt für Umwelt Rheinland-Pfalz

Kaiser-Friedrich-Straße 7

55116 Mainz

Redaktion: Margit von Döhren

margit.vondoehren@lfu.rlp.de

Titelbild: ZIMEN-Luftmessstation Bad Kreuznach

© Mainz, 15.11.2016

Nachdruck und Wiedergabe nur mit Genehmigung des Herausgebers

ALLGEMEINES

Aufgaben und Aufbau des Messnetzes

Das Landesamt für Umwelt betreibt seit 1978 das Zentrale Immissionsmessnetz - ZIMEN -.

Das ZIMEN besteht aus 27 Luftmessstationen, die von einer Messnetzzentrale in Mainz aus telemetrisch betreut werden. Es hat die Aufgabe, in Städten und Waldgebieten des Landes die langfristige Entwicklung der Luftschadstoffe durch fortlaufende Messungen zu ermitteln, um ein hohes Schutzniveau für die menschliche Gesundheit und der Umwelt zu erreichen.

Das ZIMEN wurde eingerichtet, nachdem die Ballungsräume Ludwigshafen-Frankenthal und Mainz-Budenheim auf der Grundlage von §§ 40, 44 und 49 des Bundes Immissionsschutzgesetzes - BImSchG - (1) auf dem Ordnungswege zu Untersuchungsgebieten und zu Smog-Gebieten erklärt worden waren (2).

Durch das Auftreten neuartiger Baumschäden in den Wäldern des Landes ergab sich zur Ursachenermittlung im Rahmen eines Projektes des Ministeriums für Umwelt, Landwirtschaft, Ernährung, Weinbau und Forsten (Sondermessprogramm Wald - SMW -) für das ZIMEN ab 1983 mit 6 Luftmessstationen die Aufgabe, im Pfälzerwald, in der Westpfalz, im Hunsrück, in der Eifel und im Westerwald den Eintrag von Luftschadstoffen und die meteorologischen Einflussgrößen fortlaufend zu ermitteln.

Die Messung der Luftschadstoffe in Städten, an verkehrsreichen Straßen, am Stadtrand und in ländlichen Gebieten werden mit insgesamt 21 Messstationen durchgeführt. Die Standorte sind in den Tabellen auf Seite 8 und 9 zu entnehmen. Insbesondere ergab sich infolge der zunehmenden Oxidantienentwicklung die Notwendigkeit einer landesweiten Kontrolle der hierfür als Indikator fungierenden Ozonkonzentration.

Zum Schutz der menschlichen Gesundheit und der Umwelt hat die Europäische Union Grenzwerte für Luftschadstoffe hinterlegt. Basis dieser Grenzwerte sind die Leitlinien der Weltgesundheitsorganisation (WHO). Durch Erlass der EG-Richtlinie 2008/50/EG (13) über Luftqualität und saubere Luft für Europa im Mai 2008 wurden frühere EU-Richtlinien zusammengefasst und bilden nun die Grundlage für eine europaweit einheitliche Beurteilung und Kontrolle der Luftqualität in Städten und Regionen (gebietsbezogen), aber auch in der Umgebung von Industrieanlagen (anlagenbezogen). Die fortlaufende Beurteilung und Bewertung der Luftschadstoffe mit kontinuierlich arbeitenden Luftmessstationen ergibt sich aus der gesetzlichen Verpflichtung zur Erfüllung der EG-Richtlinie 2008/50/EG, die durch die 8. Novelle zum BImSchG und Erlass der 39. Verordnung (14) zum BImSchG in deutsches Recht umgesetzt wurde. Die Immissionsgrenzwerte für 2015 sind in der Tabelle auf Seite 5 und 6 zusammengestellt.

Das Messnetz ZIMEN ist ein zentral gesteuertes Echtzeitsystem. Die Messgeräte werden von einem stationsinternen Rechner kontrolliert. Die Messergebnisse sind durch telemetrische Übertragung in der Messnetzzentrale in Mainz sofort in Konzentrationseinheiten verfügbar. Dadurch liegen auch kurzfristig Informationen über den aktuellen Zustand der Messsysteme vor, die ggf. eine schnelle Störungsbehebung ermöglichen. Die Festlegung

der zu messenden Luftschadstoffe, die Wahl der Messstandorte erfolgten nach 39. Verordnung zum BImSchvG. Weitere Angaben über die Standortcharakteristika und der Messgeräteausstattung befinden sich in den Tabellen auf Seite 10 und 11.

Die aktuelle Berichterstattung erfolgt mehrmals täglich im Südwest-Text des SWR auf den Tafeln 179 bis 184 und im Internet unter "<http://www.luft-rlp.de>".

Seit 1978 werden die Messergebnisse in Monats- und Jahresberichten veröffentlicht.

Messobjekte und Messverfahren

Die Konzentrationen der einzelnen Messobjekte werden mit folgenden Messverfahren ermittelt:

Messobjekt	Messverfahren	Hersteller	Gerätetyp	Richtlinie/ Eignungsprüfung
Schwefeldioxid (SO ₂)	UV-Fluoreszenz	Horiba Europa	APSA360 APSA370	TÜV Rheinland Nr. 936/805008 TÜV Rheinland Group Nr. 936/21204643/D vom 07.07.2006
Stickstoffdioxid (NO ₂) Stickstoffmonoxid (NO)	Chemolumineszenz	Horiba Europa	APNA360 APNA370	UBA-Testbericht 24/96 TÜV Rheinland Group Nr. 936/212 04643/C vom 07.07.2006
Kohlenwasserstoffe (C _n H _m)	Flammenionisation	Horiba Europa	APHA360 APHA370	UBA-Testbericht 25/97
Kohlenmonoxid (CO)	nicht-dispersive Infrarotabsorption	Horiba Europa	APMA360 APMA370	UBA-Prüfbericht 22/96 TÜV Rheinland Group Nr. 936/212 046 43/B vom 05.01.2006
PM10	Nephelometer und C14-Beta-Abschwächung	Thermo Fisher Scientific	SHARP5030	TÜV Rheinland GmbH Nr.936/21203481/A vom 06.12.2006
PM2,5	Nephelometer und C14-Beta-Abschwächung	Thermo Fisher Scientific	SHARP5030	TÜV Rheinland GmbH Nr.936/21203481/B vom 06.12.2006
Ruß	Mehrwinkel-Photometer	Thermo Electron	MAAP5012	
Ozon (O ₃)	UV-Absorption	Horiba Europa	APOA360 APOA370	TÜV Rheinland Nr. 936/805008 TÜV Rheinland Group Nr. 936/212 0443/A vom 05.01.2006
Benzol (C ₆ H ₆)	Passivsammlung Thermodesorption Gas-Chromatographie mit FID	PerkinElmer	TurboMatrix 650 ATD/ Clarus 680 GC	DIN EN 14662 – 4 und VDI 2100/3

Die Überprüfung der SO₂-, und NO₂-, und C_nH_m-Messgeräte erfolgt in der jeweiligen Station mittels Permeationsröhrchen und Null-Luft hergestellte Kalibriergase, deren Konzentration aus der gravimetrisch bestimmten Permeationsrate ermittelt werden. Für die NO-Messung wird ein NO₂-Prüfgas konvertiert. Die Überprüfung der CO-Messgeräte erfolgt durch zertifizierte CO-N₂-Gemische aus Druckgasflaschen. Die O₃-Messgeräte werden ab April 1995 im Prüflabor nach einem UV-photometrisch kontrollierten Prüfgas gemäß VDI 2468, Blatt 6 eingestellt (Basisverfahren). Die Kalibrierung der O₃-Geräte vor Ort erfolgt durch Vergleich mit einem zuvor im Prüflabor justierten Messgerät. Bis März 1995 erfolgte die Kalibrierung nach der KJ-Methode (VDI 2468, Bl.1).

Die Ozon-Konzentration wird ab dem 24.07.1995 gemäß der EU-Richtlinie 92/72/EWG auf 20 °C (293 K) und auf Normaldruck von 1013 hPa bezogen. Die Konzentrationswerte der gasförmigen Messobjekte werden seit 1. Januar 2000 auf 20 °C (293 K) und auf einen atmosphärischen Druck von 1013 hPa normiert. Bei Partikeln werden für die Angabe des Volumens die Umgebungsbedingungen, wie Lufttemperatur und Luftdruck, am Tag der Messung zugrunde gelegt.

Grenz- und Zielwerte für 2016 zur Beurteilung der Luftqualität in µg/m³ (Ausnahme Kohlenmonoxid in mg/m³)

Komponente / Schutzziel	Mittelungszeitraum	Grenzwert	zul. Überschreitung	gültig ab	Vorschrift/Richtlinie
Schwefeldioxid (SO₂)					
Schutz der menschl. Gesundheit	1 Stunde	350	24	01.01.2005	39. BImSchV
Schutz der menschl. Gesundheit	24 Stunden	125	3	01.01.2005	
Schutz von Ökosystemen	Kalenderjahr	20		19.07.2001	
Schutz von Ökosystemen	Wintermittel	20		19.07.2001	
Alarmschwelle	1 Stunde	500	3 Stunden in Folge	19.07.2001	
Stickstoffdioxid (NO₂)					
Schutz der menschl. Gesundheit	1 Stunde	200	18	01.01.2010	39. BImSchV
Schutz der menschl. Gesundheit	Kalenderjahr	40		01.01.2010	
Alarmschwelle	1 Stunde	400	3 Stunden in Folge	19.07.2001	
Stickstoffoxide (NO_x)					
Schutz der Vegetation	Kalenderjahr	30		19.07.2001	39. BImSchV
PM10					
Schutz der menschl. Gesundheit	24 Stunden	50	35	01.01.2005	39. BImSchV
Schutz der menschl. Gesundheit	Kalenderjahr	40		01.01.2005	
PM2,5					
Schutz der menschl. Gesundheit	Kalenderjahr	25 7)		01.01.2010	39. BImSchV
Schutz der menschl. Gesundheit	Kalenderjahr	20 8)		01.01.2015	
Kohlenmonoxid (CO)					
Schutz der menschl. Gesundheit	höchster 8-Stundenmittel eines Tages 2)	10		01.01.2005	39. BImSchV

Komponente / Schutzziel	Mittelungszeitraum	Grenzwert	zul. Überschreitung	gültig ab	Vorschrift/Richtlinie
Ozon (O₃)					
Informationsschwelle	1 Stunde	180		09.09.2003	39. BImSchV
Alarmschwelle	1 Stunde	240		09.09.2003	
Schutz der menschl. Gesundheit	8 Stundenmittel eines Tages 2)	120 1)	25 3)	01.01.2010	
Schutz der Vegetation AOT40 4)	Mai - Juli	18000 1)		01.01.2010	nicht festgelegt
Schutz der Vegetation AOT40 4)	Mai - Juli	6000 6)		nicht festgelegt	
Ruß	Jahresmittel	8			23. BImSchV 5)
Benzol (C₆H₆)					
Schutz der menschl. Gesundheit	Kalenderjahr	5		01.01.2010	39. BImSchV
Blei					
Schutz der menschl. Gesundheit	Kalenderjahr	0,5		01.01.2005	TA Luft 39. BImSchV

1) Zielwert

2) Gleitender 8h-Wert berechnet aus 1h-Werten, in Stundenschritten

3) Mittelung über 3 Jahre

4) AOT40, accumulated exposure over a threshold of 40 ppb:

Summe der Differenzen zwischen 1 Stunden Mittelwerten über 80 µg/m³ (40ppb) und dem Wert 80 µg/m³ im Zeitraum 8 - 20 Uhr von Mai bis Juli, gemittelt über 5 Jahre in µg/m³xh

5) 23. BImSchV: Verordnung über Immissionswerte vom 16.12.1996; aufgehoben seit 21.07.2004

6) Langfristziel

7) bis 2010 Zielwert, ab 2015 Grenzwert

8) Indikator für weitere nationale Reduzierung bis zum 01.01.2020

Übersicht über die verwendeten Abkürzungen

Abkürzung	Bezeichnung	Dimension
SO ₂	Schwefeldioxid	µg/m ³
PM10	Feinstaub (Particular Matter) <= 10 µm	µg/m ³
PM2,5	Feinstaub (Particular Matter) <= 2,5 µm	µg/m ³
Ruß	Elementarer Kohlenstoff	µg/m ³
NO ₂	Stickstoffdioxid	µg/m ³
NO	Stickstoffmonoxid	µg/m ³
NO _x	Stickstoffoxide	µg/m ³
CO	Kohlenmonoxid	mg/m ³
O ₃	Ozon	µg/m ³
C _n H _m	Summe der Kohlenwasserstoffe ohne Methan	µg/m ³
CH ₄	Methan	µg/m ³
Windri	Windrichtung, gemessen in 10 Meter Höhe	Grad
Windge	Windgeschwindigkeit, gemessen in 10 Meter Höhe	m/s
WG-Max	Maximale Windgeschwindigkeit	m/s

Abkürzung	Bezeichnung	Dimension
Calme	Windgeschwindigkeit < 0,4 m/s	m/s
Luftdr	Luftdruck auf NN reduziert	hpa
Temp	Temperatur, gemessen in ca. 3,5 Meter Höhe	°C
Feuchte	Luftfeuchte, gemessen in ca. 3,5 Meter Höhe	%
Nieder	Summe Niederschlag	mm bzw. l/m ²
Globalst	Globalstrahlung (Sonnenscheinintensität)	mW/cm ²
Pb_PM10	Blei-Konzentration im PM10-Staub	ng/m ³
Cd_PM10	Cadmium-Konzentration im PM10-Staub	ng/m ³
As_PM10	Arsen-Konzentration im PM10-Staub	ng/m ³
Ni_PM10	Nickel-Konzentration im PM10-Staub	ng/m ³
BaP_PM10	Benzo(a)pyren-Konzentration im PM10-Staub	ng/m ³

Dimension: 1 mg/m³ = 1 tausendstel Gramm pro Kubikmeter Luft
 1 µg/m³ = 1 millionstel Gramm pro Kubikmeter Luft
 1 ng/m³ = 1 milliardstel Gramm pro Kubikmeter Luft

Standorte der Messstationen

Stadtgebiete

EU-Stat. Nr.	Stationsname	Standort	GK (RW/HW)	UTME Zone 32	UTMN Zone 32	Höhe über NN (m)	Inbetrieb-/Außerbetriebnahme
DERP 022	Bad Kreuznach	Bosenheimer Straße	3418523 / 5523364	418479	5521594	108	28.11.1989
DERP 026	Frankenthal	Europaring/ Johannes-Mehring-Straße	3453409 / 5488699	453352	5486943	95	14.06.1991
DERP 019	Kaiserslautern	Rathausplatz	3410687 / 5479521	410647	5477768	232	02.01.1986
DERP 035	Kaiserslautern	St.-Marien-Platz	3410230 / 5479015	410190	5477263	230	08.10.1997 06.02.2013
DERP 033	Kaiserslautern	Eisenbahnstraße	3410919 / 5479178	410879	5477425	230	01.03.1994 08.09.1997
DERP 024	Koblenz	Friedrich-Ebert-Ring	3400204 / 5580770	400168	5578978	68	17.05.1992
DERP 029	Koblenz	Zentralplatz	3400133 / 5581301	400097	5579508	68	28.02.1994 13.12.2005
DERP 045	Koblenz	Hohenfelder Straße	3399903 / 5581329	399866	5579536	70	14.12.2005
DERP 001	Ludwigshafen- Oppau	Horst-Schork-Straße/ Windhorststraße	3456796 / 5486631	456738	5484876	91	01.01.1978
DERP 002	Ludwigshafen- Mitte	Neuer Messplatz	3459391 / 5482978	459332	5481224	93	01.01.1978 15.01.2014
DERP 003	Ludwigshafen- Mundenheim	Giuliniplatz	3458453 / 5480010	458393	5478258	98	01.01.1978

EU-Stat. Nr.	Stationsname	Standort	GK (RW/HW)	UTME Zone 32	UTMN Zone 32	Höhe über NN (m)	Inbetrieb-/Außerbetriebnahme
DERP 041	Ludwigshafen-Heinigstraße	Heinigstraße/ Kaiser-Wilhelm-Straße	3459754/ 5482575	459694	5480821	94	30.10.2000
DERP 004	Ludwigshafen-Goerdelerplatz	Goerdelerplatz/ Rohrlachstraße	3459016 / 5483646	458956	5481892	94	08.01.1979 20.05.1998
DERP 006	Ludwigshafen-Pfalzgrafenplatz	Pfalzgrafenplatz/ Mundenheimerstraße	3460261 / 5482231	460201	5480477	94	01.08.1979 31.10.2000
DERP 007	Mainz-Mombach	Dr. Falk-Weg/ Pfarrer- Bechtolsheimer-Weg	3443946/ 5542650	443893	5540872	120	01.01.1978
DERP 008	Mainz-Goetheplatz	Goetheplatz	3446606 / 5541813	446552	5540036	85	01.01.1978 07.01.2013
DERP 009	Mainz-Zitadelle	Eisgrubweg/ Windmühlenstraße	3448018 / 5540106	447963	5538329	110	01.01.1978
DERP 010	Mainz-Parcusstraße	Parcusstraße/ Bahnhofstraße	3447106 / 5540784	447051	5539007	85	01.01.1979
DERP 011	Mainz-Rheinallee	Rheinallee/ Frauenlobstraße	3447448 / 5539986	447393	5539986	85	18.02.1979
DERP 012	Mainz-Große Langgasse	Große Langgasse/ Dominikanerstraße	3447673 / 5540526	447618	5538749	85	01.01.1992
DERP 027	Neustadt	Strohmarkt	3437436 / 5469088	437385	5467340	138	30.08.1993 11.11.2013
DERP 021	Neuwied	Hafenstraße	2605311 / 5588695	392129	5586953	65	31.12.1987
DERP 032	Neuwied	Heddesdorfer Straße	2603962 / 5589293	390803	5587601	65	18.07.1994 23.01.2008
DERP 046	Neuwied	Hermannstraße	2603834 / 5589414	390677	5587734	65	24.01.2008
DERP 031	Pirmasens	Park-Brauerei	3398402 / 5452952	398366	5451210	355	02.02.1994 25.03.2002
DERP 034	Pirmasens	Lemberger Straße	3399102 / 5451504	399067	5449763	370	20.12.1996 23.01.2014
DERP 042	Pirmasens	Schäferstraße	3398265 / 5452366	398229	5450624	362	08.04.2002 09.12.2014
DERP 060	Pirmasens	Innenstadt	3399093 / 5451464	399058	5449723	378	09.12.2014
DERP 018	Speyer	St.-Guido-Stifts-Platz	3458818 / 5465207	458758	5463460	110	18.03.1985 23.10.2012
DERP 053	Speyer-Nord	Meisenweg	3458154 / 5468400	458095	5466652	103	12.12.2013
DERP 020	Trier	Ostallee	2546648 / 5513275	330497	5513963	140	25.11.1985
DERP 036	Trier	Kaiserstraße	2545947 / 5512805	329779	5513522	140	16.12.1997 21.01.2014
DERP 040	Trier	Universität	2548680 / 5512674	332495	5513286	256	08.05.2000 21.01.2014
DERP 030	Trier	Theodor-Heuss-Allee	2546832 / 5513732	330699	5514413	140	04.02.1994 15.12.1997
DERP 047	Trier-Pfalzel	Eltzstraße	2549755 / 5516616	333735	5517178	131	01.03.2007
DERP 025	Wörth	Marktplatz	3445514 / 5435272	445459	5433537	104	31.05.1990
DERP 023	Worms	Hagenstraße	3454195 / 5499306	454137	5497546	90	31.12.1990

Wald- und ländliche Gebiete

EU-Stat. Nr.	Stationsname Mittelgebirgsbereich	Standort/ Forstrevier	GK (RW/HW)	UTME Zone 32	UTMN Zone 32	Höhe über NN (m)	Inbetriebnahme
DERP 043	Braubach	Falltorstraße	3404014 / 5571856	403976	5570066	85	19.11.1999
DERP 044	Buchholz-Seifen	Luisenstraße	2597353 / 5618585	385387	5617136	180	01.01.1979
DERP 014	Hunsrück	Leisel	2586066 / 5512274	369836	5511389	650	02.01.1984
DERP 017	Pfälzer Wald	Hortenkopf/ Weissenberg	3414669 / 5459912	414627	5458167	606	31.12.1985
DERP 015	Westeifel	Wascheid	2527000 / 5570127	313146	5571557	680	31.12.1983
DERP 016	Westerwald	Herdorf	3427656 / 5626202	427614	5624397	480	31.12.1983
DERP 028	Westerwald	Neuhäusel	3409820 / 5588370	409782	5586579	540	31.01.1994
DERP 013	Westpfalz	Dunzweiler	2593887 / 5477052	376250	5475893	455	01.01.1984

Standortcharakteristika und Messgerätebestückung**Stadtgebiete**

EU-Stat. Nr.	Stationsname	Standortcharakteristika	Komponente
DERP 022	Bad Kreuznach Bosenheimer Straße	Innenstadt, Wohngebiet, verkehrsnah	SO ₂ , NO ₂ , NO, CO, PM _{2,5} , O ₃ , Benzol, Met., PM ₁₀ , Pb_PM ₁₀ , Cd_PM ₁₀ , As_PM ₁₀ , Ni_PM ₁₀ , BaP_PM ₁₀
DERP 026	Frankenthal Europaring	Innenstadt, Wohngebiet, verkehrsnah	NO ₂ , NO, Benzol
DERP 019	Kaiserslautern Rathausplatz	Innenstadt, Wohngebiet	SO ₂ , NO ₂ , NO, CO, PM ₁₀ , PM _{2,5} , O ₃ , Met.
DERP 024	Koblenz Friedrich-Ebert-Ring	Innenstadt, Wohngebiet, verkehrsnah	SO ₂ , NO ₂ , NO, CO, PM _{2,5} , O ₃ , CnHm, CH ₄ , Met.
DERP 045	Koblenz Hohenfelder Straße	Innenstadt, Wohngebiet, verkehrsnah	NO ₂ , NO, PM ₁₀ , Ruß, Benzol
DERP 001	Ludwigshafen Oppau	Stadtrand, Industriegebiet	SO ₂ , NO ₂ , NO, CO, PM ₁₀ , CnHm, CH ₄ , O ₃ , WR, WG
DERP 003	Ludwigshafen Mundenheim	Stadtrand, Wohngebiet, Industriegebiet	SO ₂ , NO ₂ , NO, CO, PM ₁₀ , PM _{2,5} , CnHm, CH ₄ , Met.
DERP 041	Ludwigshafen Heinigstraße	Innenstadt, Wohngebiet verkehrsnah	NO ₂ , NO, CO, PM ₁₀ , Ruß, Benzol
DERP 007	Mainz Mombach	Stadtrand, Wohngebiet, Industriegebiet	SO ₂ , NO ₂ , NO, CO, PM ₁₀ , Ruß, CnHm, CH ₄ , O ₃ , Met
DERP 009	Mainz Zitadelle	Innenstadt, Wohngebiet	SO ₂ , NO ₂ , NO, CO, PM ₁₀ , PM _{2,5} , CnHm, CH ₄

EU-Stat. Nr.	Stationsname	Standortcharakteristika	Komponente
DERP 010	Mainz Parcusstraße	Innenstadt, Wohngebiet, verkehrsnahe	NO ₂ , NO, CO, PM10, PM2,5, Ruß, Benzol
DERP 011	Mainz Rheinallee	Innenstadt, Wohngebiet, verkehrsnahe	NO ₂ , NO, CO, PM10, Pb_PM10, Cd_PM10, As_PM10, Ni_PM10, BaP_PM10
DERP 012	Mainz Große Langgasse	Innenstadt, Wohngebiet	NO ₂ , NO, CO
DERP 021	Neuwied Hafenstraße	Stadtrand, Mischgebiet	SO ₂ , NO ₂ , NO, CO, PM10, O ₃ , Met.
DERP 046	Neuwied Hermannstraße	Innenstadt, Wohngebiet, verkehrsnahe	NO ₂ , NO, PM10, PM2,5, Ruß, Benzol
DERP 042	Pirmasens Schäferstraße	Innenstadt, Wohngebiet, verkehrsnahe	NO ₂ , NO, O ₃ , PM10, Ruß, Benzol
DERP 060	Pirmasens Innenstadt	Innenstadt, Wohngebiet, verkehrsnahe	NO ₂ , NO, O ₃ , PM10, Ruß, Benzol
DERP 053	Speyer Nord	Stadtrand, Wohngebiet	NO ₂ , NO, CO, PM10, O ₃ , Benzol, Met.
DERP 020	Trier Ostallee	Innenstadt, Wohngebiet	SO ₂ , NO ₂ , NO, CO, PM10, Met.
DERP 047	Trier Pfalzel	Stadtrand, Wohngebiet, Industriegebiet (Hafen)	NO ₂ , NO, PM2,5, O ₃ , Ruß, Benzol, PM10, Pb_PM10, Cd_PM10, As_PM10, Ni_PM10, BaP_PM10
DERP 025	Wörth Marktplatz	Stadtrand	SO ₂ , NO ₂ , NO, CO, PM10, O ₃ , CnHm, CH ₄ , Met.
DERP 023	Worms Hagenstraße	Innenstadt, Wohngebiet, verkehrsnahe	SO ₂ , NO ₂ , NO, CO, PM10, PM2,5, O ₃ , Met., Pb_PM10, Cd_PM10, As_PM10, Ni_PM10

Met. = Meteorologische Einflussgrößen:
 Windrichtung, Windgeschwindigkeit gemessen in 10 Meter Höhe
 Lufttemperatur, Luftdruck auf NN red., relative Luftfeuchte, Globalstrahlung und Niederschlagsmenge gemessen in ca. 3,5 Meter Höhe

WR, WG = Windrichtung, Windgeschwindigkeit

Wald- und ländliche Gebiete

EU-Stat. Nr..	Stationsname Mittelgebirgsbereich	Standortcharakteristika	Komponente
DERP 043	Braubach Falltorstraße	ländlich, Nähe zu Industrie-standort	PM10, Pb_PM10, Cd_PM10, As_PM10, Ni_PM10
DERP 044	Buchholz-Seifen Luisenstraße	ländlich, Nähe zu Industrie-standort	PM10, Pb_PM10, Cd_PM10, As_PM10, Ni_PM10
DERP 014	Hunsrück (Hunsrück-Leisel)	Waldgebiet, ländlich	SO ₂ , NO ₂ , NO, PM10, O ₃ , Met.*)
DERP 017	Pfälzer Wald (Pfälzerwald-Hortenkopf)	Waldgebiet, Höhenlage	SO ₂ , NO ₂ , NO, Benzol, PM10, PM2,5, O ₃ , CnHm, CH ₄ , Met.*)
DERP 015	Westeifel (Westeifel-Wascheid)	Waldgebiet, Höhenlage, ländlich	SO ₂ , NO ₂ , NO, PM10, O ₃ , Met.
DERP 016	Westerwald-Herdorf (Westerwald-Nord)	Waldgebiet	SO ₂ , NO ₂ , NO, PM10, O ₃ , Met.*)
DERP 028	Westerwald-Neuhäusel (Westerwald-Süd)	Waldgebiet	NO ₂ , NO, PM2,5, O ₃ , Met.
DERP 013	Westpfalz (Westpfalz-Dunzweiler)	ländlich, Nähe zu Industrie-gebiet	SO ₂ , NO ₂ , NO, PM10, O ₃ , Met.

Met. = Meteorologische Einflussgrößen:

Windrichtung, Windgeschwindigkeit gemessen in 10 Meter Höhe

Lufttemperatur, Luftdruck auf NN red., relative Luftfeuchte, Globalstrahlung und Niederschlagsmenge gemessen in ca. 3,5 Meter Höhe

*) = Windrichtung- und Windgeschwindigkeitsmessung in 20 Meter Höhe

Messstationen der Luftüberwachung in Rheinland-Pfalz

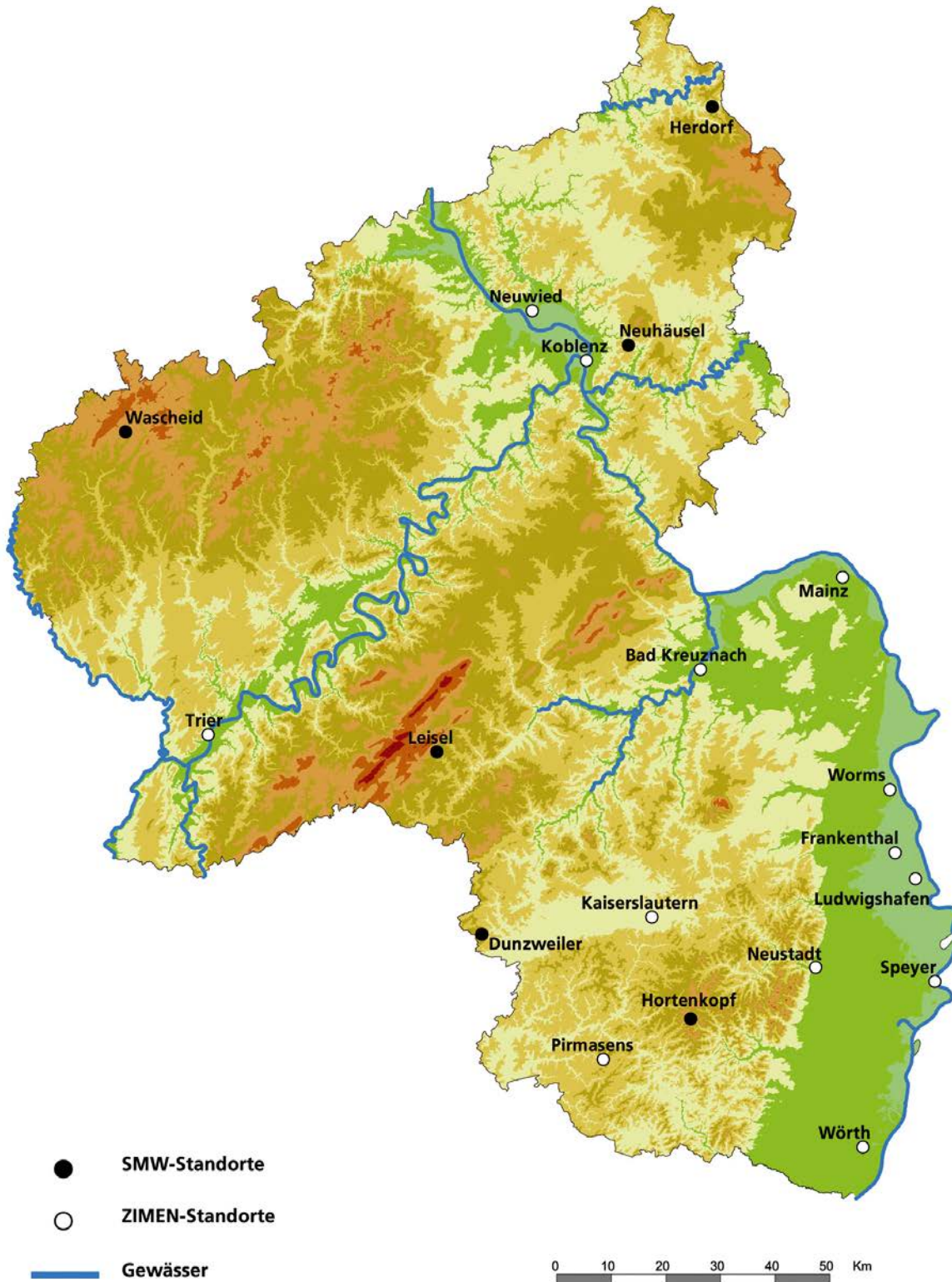

Literaturhinweise

- (1) Gesetz zum Schutz vor schädlichen Umwelteinwirkungen durch Luftverunreinigungen, Geräusche, Erschütterungen und ähnliche Vorgänge (Bundes-Immissionsschutzgesetz - BImSchG -) vom 15. März 1974, in der Fassung der Bekanntmachung vom 26. September 2002 (BGBl. I S. 3830), einschließlich der Änderung vom 21.08.2002 (BGBl. I S. 3322 (3341))
- (2) Landesverordnung über die Festsetzung von Belastungsgebieten (Belastungsgebietsverordnung - BelGVO -) vom 27. Oktober 1976 (GVBl. Seite 246 und 247).
- (3) Erste Allgemeine Verwaltungsvorschrift zum Bundes-Immissionsschutzgesetz (Technische Anleitung zur Reinhaltung der Luft- TA Luft -), vom 24. Juli 2002 (GMBl. S. 511)
- (4) 4. BImSchVwV: Vierte Allgemeine Verwaltungsvorschrift zum Bundes-Immissionsschutzgesetz (Ermittlung von Immissionen in Belastungsgebieten), vom 26.11.1993 (GMBl. S. 827)
- (5) Richtlinien über die Wahl der Standorte und die Bauausführung automatischer Messstationen in telemetrischen Immissionsmessnetzen (GMBl. 1983, S. 78-81).
- (6) 22. BImSchV: Zweiundzwanzigste Verordnung zur Durchführung des Bundes-Immissionsschutzgesetzes (Verordnung über Immissionswerte für Schadstoffe in der Luft-) vom 11. September 2002 (BGBl. I S. 3626), zuletzt geändert am 27.02.2007 (GMBl. I S. 241).
- (7) Luftqualitäts-Rahmenrichtlinie: Richtlinie 96/62/EG des Rates vom 27. September 1996 über die Beurteilung und die Kontrolle der Luftqualität
- (8) 1. Tochterrichtlinie: Richtlinie 1999/30/EG des Rates vom 22. April 1999 über Grenzwerte für Schwefeldioxid, Stickstoffdioxid und Stickstoffoxide, Partikel und Blei in der Luft; in Kraft seit dem 19.07.1999 (ABl. EG Nr. L 163/41)
- (9) 2. Tochterrichtlinie: Richtlinie 2000/69/EG des Europäischen Parlaments und des Rates vom 16. November 2000 über Grenzwerte für Benzol und Kohlenmonoxid in der Luft; in Kraft seit dem 13.12.2000 (ABl. EG Nr. L 313/15)
- (10) 3. Tochterrichtlinie: Richtlinie 2002/3/EG des Europäischen Parlaments und des Rates über den Ozongehalt der Luft vom 12. Februar 2002 (ABl. Nr. L 67 S.14-30), zuletzt geändert am 21.05.2008
- (11) 4. Tochterrichtlinie: Richtlinie 2004/107/EG des Europäischen Parlaments und des Rates über Arsen, Cadmium, Quecksilber, Nickel und polycyclische aromatische Kohlenwasserstoffe in der Luft; in Kraft seit dem 26.01.2005 (ABl. EG Nr. L 23 S. 3-16)
- (12) 33. BImSchV: Dreiunddreißigste Verordnung zur Durchführung des Bundes-Immissionsschutzgesetzes (Verordnung zur Verminderung von Sommersmog, Versauerung und Nährstoffeinträgen) vom 13.07.2004; (BGBl. I S. 1612 gg.)
- (13) Richtlinie 2008/50/EG des Europäischen Parlaments und des Rates vom 21.05.2008 über Luftqualität und saubere Luft für Europa. (ABl. EG Nr. L 152/1)
- (14) 39. BImSchV: Neununddreißigste Verordnung zur Durchführung des Bundes-Immissionsschutzgesetzes (Verordnung über Luftqualitätsstandards und Emissionshöchstmengen) vom 02. August 2010; (BGBl.2010 Teil I Nr. 40)

Monatsbericht: Mai 2016**Messkomponente: SO₂ [µg/m³]**

Messstation *)	Monatswerte Mai 2016				01.Juni 2015 bis 31.Mai 2016					
	Monatsmittel	Verf.% 1h-MW	max. TMW	max. HMW	Jahresmittel	Verf.% 1h-MW	98% - Wert	max. TMW	max. 1h-MW	max. HMW
Ludwigshafen-Oppau	2	100,0	4	37	2	99,4	6	9	67	103
Ludwigshafen-Mundenhei	2	99,6	6	36	2	99,7	6	8	60	86
Mainz-Mombach	1	99,5	2	7	1	100,0	4	4	10	11
Mainz-Zitadelle	1	99,7	2	4	1	99,3	4	4	8	11
Kaiserslautern-Rathaus	1	100,0	2	9	2	100,0	8	10	38	59
Trier-Ostallee	1	100,0	1	4	1	100,0	4	4	16	18
Worms-Hagenstraße	3	100,0	10	88	2	100,0	11	17	87	88
Neuwied-Hafenstraße	1	100,0	2	8	1	100,0	5	6	12	13
Koblenz-Fr. Ebert Ring	1	100,0	2	6	1	99,9	5	6	20	27
Bad Kreuznach-Bosenhei	1	100,0	2	15	1	100,0	4	5	16	21
Wörth-Marktplatz	2	100,0	5	60	1	100,0	5	10	46	60
Westpfalz-Dunzweiler	1	100,0	2	25	1	98,5	6	9	39	59
Hunsrück-Leisel	1	100,0	2	6	1	97,6	4	4	20	27
Westeifel-Wascheid	1	100,0	2	4	1	94,8	3	5	21	27
Westerwald-Herdorf	1	99,9	2	5	1	97,6	3	4	10	12
Pfälzerwald-Hortenkopf	1	99,7	2	11	1	95,4	4	6	33	35

Die Berechnung der Kenndaten erfolgt auf der Basis von 1h-MW

Verf.% = Verfügbarkeit in Prozent HMW = Halbstundenmittelwert

1h-MW = Einstundenmittelwert TMW = Tagesmittelwert

= weniger als 75% der möglichen Werte

() = Jahresmittel liegt zwischen 75 und 90% der möglichen Werte

*) Messdaten werden auch für solche Stationen angegeben, die über das Erfordernis der EU

Luftqualitätsrichtlinien hinaus betrieben werden und deshalb die Standortkriterien in Verbindung mit den jeweiligen Grenzwertkategorien nicht immer erfüllen

Monatsbericht: Mai 2016**Messkomponente: SO2 [$\mu\text{g}/\text{m}^3$]**

Messstation *)	Ludwigshafen- Oppau	Ludwigshafen- Mundenheim	Mainz- Mombach	Mainz- Zitadelle	Kaiserslautern- Rathaus	Trier- Ostallee	Worms- Hagenstraße	Neuwied- Hafenstraße	Koblenz- Fr. Ebert Ring	Bad Kreuznach- Bosenhei	Wörth- Marktplatz	Westpfalz- Dunzweiler	Hunsrück- Leisel	Westeifel- Wascheid	Westerwald- Herdorf	Pfälzerwald- Hortenkopf
24h-MW > 125 (1)																
Zahl der Überschreitung im Kalenderjahr (5)	0	0	0	0	0	0	0	0	0	0	0	0	0	0	0	0
Datum	Beginn															
1h-MW > 350 (2)																
Zahl der Überschreitung im Kalenderjahr (6)	0	0	0	0	0	0	0	0	0	0	0	0	0	0	0	0
Datum	Beginn															
1h-MW > 500 (3)																
Zahl der Überschreitung im Kalenderjahr	0	0	0	0	0	0	0	0	0	0	0	0	0	0	0	0
Datum	Beginn															
JMW 20 (4)																
01.01. - akt. Monat	1	2	1	1	2	1	2	1	1	1	1	1	1	1	1	1
01.10.15 - 31.03.16 Wintermittel	1	2	1	1	2	1	2	1	1	1	1	1	1	1	1	1

Die Berechnung der Kenndaten erfolgt auf der Basis von 1h-MW

MW = Mittelwert

1h-MW = Einstundenmittelwert

24h-MW = 24 Stundenmittelwert

= weniger als 75% der möglichen Werte.

() = Jahresmittel liegt zwischen 75 und 90% der möglichen Werte

(1) Grenzwert für den Schutz der menschl. Gesundheit $125 \mu\text{g}/\text{m}^3$ für 24 Stundenmittelwert

(2) Grenzwert für den Schutz der menschl. Gesundheit $350 \mu\text{g}/\text{m}^3$ für 1 Stunde

(3) Alarmschwelle $500 \mu\text{g}/\text{m}^3$ für 1 Stunde. Eine Überschreitung tritt ein, wenn mindestens 3 Stunden in Folge Werte von $500 \mu\text{g}/\text{m}^3$ und mehr an der Messstation gemessen werden

(4) Grenzwert für den Schutz von Ökosystemen $20 \mu\text{g}/\text{m}^3$ im Kalenderjahr und Wintermittel

(5) Darf nicht öfter als 3 mal im Kalenderjahr überschritten werden

(6) Darf nicht öfter als 24 mal im Kalenderjahr überschritten werden

*) Messdaten werden auch für solche Stationen angegeben, die über das Erfordernis der EU Luftqualitätsrichtlinien hinaus betrieben werden und deshalb die Standortkriterien in Verbindung mit den jeweiligen Grenzwertkategorien nicht immer erfüllen

Monatsbericht: Mai 2016**Messkomponente: PM10 [$\mu\text{g}/\text{m}^3$]**

Messstation *)	Monatswerte Mai 2016				01.Juni 2015 bis 31.Mai 2016				
	Monatsmittel	Verf.% 1h-MW	max. TMW	max. 1h-MW	Jahresmittel	Verf.% 1h-MW	98% - Wert	max. TMW	max. 1h-MW
Ludwigshafen-Oppau	15	93,8	34	72	18	98,3	45	75	350
Ludwigshafen-Mundenhei	17	95,7	37	173	20	99,5	47	81	451
Ludwigshafen-Heinigstr.	21	99,6	50	106	23	97,8	53	79	732
Mainz-Mombach	16	99,1	54	89	17	99,9	39	54	258
Mainz-Zitadelle	16	99,3	32	83	18	99,9	42	59	314
Mainz-Parcusstraße	19	92,9	40	88	22	98,8	47	82	485
Kaiserslautern-Rathaus	14	98,8	56	622	15	97,5	35	71	622
Pirmasens-Innenstadt	12	99,6	23	53	14	96,5	34	47	770
Trier-Ostallee	14	92,1	27	54	17	98,5	42	110	582
Worms-Hagenstraße	17	94,6	40	89	20	98,3	50	72	432
Neuwied-Hafenstraße	15	100,0	30	72	17	99,9	38	55	246
Neuwied-Hermannstraße	16	93,7	29	67	18	97,5	41	62	317
Koblenz-Hohenfelder Str	16	100,0	29	57	18	99,7	45	81	180
Wörth-Marktplatz	13	99,6	27	54	15	99,9	38	62	150
Westpfalz-Dunzweiler	10	99,2	21	44	11	97,0	28	35	74
Hunsrück-Leisel	9	96,5	20	54	9	98,7	23	29	54
Westeifel-Wascheid	10	99,5	20	44	(9)	85,5	(23)	(39)	(83)
Westerwald-Herdorf	9	95,0	17	29	10	99,3	25	40	84
Pfälzerwald-Hortenkopf	9	94,8	21	43	10	98,3	26	36	70

Die Berechnung der Kenndaten erfolgt auf der Basis von 1h-MW

Die Berechnung der 98%-Werte wird auf der Basis von TMW durchgeführt

Verf.% = Verfügbarkeit in Prozent

1h-MW = Einstundenmittelwert

TMW = Tagesmittelwert

= weniger als 75% der möglichen Werte

() = Jahresmittel liegt zwischen 75 und 90% der möglichen Werte

*) Messdaten werden auch für solche Stationen angegeben, die über das Erfordernis der EU

Luftqualitätsrichtlinien hinaus betrieben werden und deshalb die Standortkriterien in Verbindung mit den jeweiligen Grenzwertkategorien nicht immer erfüllen

Monatsbericht: Mai 2016**Messkomponente: PM10 [$\mu\text{g}/\text{m}^3$]**

Messstation	Ludwigshafen- Oppau	Ludwigshafen- Mundenhei	Ludwigshafen- Heinigstr	Mainz- Mombach	Mainz- Zitadelle	Mainz- Parcusstraße	Kaiserslautern- Rathaus	Pirmasens- Innenstadt	Trier- Ostallee	Worms- Hagenstraße
JMW 40 (1)										
01.01. - akt. Monat Kalenderjahr	17	20	22	16	18	21	15	14	17	19
24h-MW > 50 (2)										
Zahl der Überschreit. im Kalenderjahr (3)	2	2	5	1	1	3	2	0	1	2
01.01.2016	75	81	79		59	82	71		110	72
21.01.2016	53		51			53				51
22.01.2016		55	55							
10.03.2016			53							
18.03.2016			54			52				
03.05.2016							56			
25.05.2016				54						

MW = Mittelwert

Die Berechnung der Kenndaten erfolgt auf der Basis von 1h-MW

(1) Grenzwert für den Schutz der menschl. Gesundheit $40 \mu\text{g}/\text{m}^3$ im Kalenderjahr

(2) Grenzwert für den Schutz der menschl. Gesundheit $50 \mu\text{g}/\text{m}^3$ Tagesmittelwert

(3) Darf nicht öfter als 35 mal im Kalenderjahr überschritten werden

Monatsbericht: Mai 2016**Messkomponente: PM10 [$\mu\text{g}/\text{m}^3$]**

Messstation	Neuwied- Hafenstraße	Neuwied- Hermannstraße	Koblenz- Hohenfelder Str	Wörth- Marktplatz	Westfalz- Dunzweiler	Hunsrück- Leisel	Westeifel- Wascheid	Westerwald- Herdorf	Pfälzerwald- Hortenkopf
JMW 40 (1)									
01.01. - akt. Monat Kalenderjahr	17	19	17	15	10	8	8	9	9
24h-MW > 50 (2)									
Zahl der Überschreit. im Kalenderjahr (3)	3	4	1	1	0	0	0	0	0
01.01.2016	51	62		62					
21.01.2016	54	59							
20.01.2016		51							
18.03.2016	55	56	56						

MW = Mittelwert

Die Berechnung der Kenndaten erfolgt auf der Basis von 1h-MW

(1) Grenzwert für den Schutz der menschl. Gesundheit 40 $\mu\text{g}/\text{m}^3$ im Kalenderjahr

(2) Grenzwert für den Schutz der menschl. Gesundheit 50 $\mu\text{g}/\text{m}^3$ Tagesmittelwert

(3) Darf nicht öfter als 35 mal im Kalenderjahr überschritten werden

Monatsbericht: Mai 2016**Messkomponente: PM2,5 [$\mu\text{g}/\text{m}^3$]**

Messstation	Monatswerte Mai 2016				01.Juni 2015 bis 31.Mai 2016				
	Monatsmittel	Verf.% 1h-MW	max. TMW	max. 1h-MW	Jahresmittel	Verf.% 1h-MW	98%-Wert	max. TMW	max. 1h-MW
Ludwigshafen-Mundenhei	9	98,1	26	54	13	97,5	37	45	116
Mainz-Zitadelle	10	99,5	22	46	12	99,4	31	47	247
Mainz-Parcusstraße	9	95,6	22	45	12	98,4	32	52	302
Speyer-Nord	11	100,0	23	41	13	99,9	34	44	214
Kaiserslautern-Rathaus	11	99,6	42	452	12	99,9	32	56	452
Trier-Pfalzel	9	92,6	19	30	12	98,0	32	60	345
Worms-Hagenstraße	#	0,0	#	#	#	69,8	#	#	#
Neuwied-Hermannstraße	9	100,0	15	37	10	99,6	29	44	76
Koblenz-Fr. Ebert Ring	10	92,2	18	60	12	98,1	31	43	342
Bad Kreuznach-Bosenhei	10	100,0	22	61	11	98,5	31	46	124
Westerwald-Neuhäusel	8	99,9	17	35	8	99,6	23	34	70
Pfälzerwald-Hortenkopf	5	91,5	12	24	6	97,3	18	29	44

Messkomponente: Ruß [$\mu\text{g}/\text{m}^3$]

Messstation	Monatswerte Mai 2016				01.Juni 2015 bis 31.Mai 2016				
	Monatsmittel	Verf.% 1h-MW	max. TMW	max. 1h-MW	Jahresmittel	Verf.% 1h-MW	98%-Wert	max. TMW	max. 1h-MW
Ludwigshafen-Heinigstr.	1,9	96,5	3,4	5,9	2,5	99,5	6,0	9,1	17,7
Mainz-Mombach	0,7	99,2	1,1	3,1	1,0	99,8	3,9	5,6	12,2
Mainz-Parcusstraße	2,1	99,7	3,0	7,1	2,5	99,8	6,6	8,2	12,0
Pirmasens-Innenstadt	0,8	99,9	1,4	2,9	1,0	100,0	2,4	4,4	12,7
Trier-Pfalzel	0,8	99,9	1,4	4,1	1,3	98,9	3,9	4,9	10,4
Neuwied-Hermannstraße	1,0	100,0	1,7	3,9	1,3	100,0	4,2	5,4	11,9
Koblenz-Hohenfelder Str	1,2	99,7	2,1	4,4	1,4	99,5	3,2	3,5	7,9

Die Berechnung der Kenndaten erfolgt auf der Basis von 1h-MW

Die Berechnung der 98%-Werte wird auf der Basis von TMW durchgeführt

Verf.% = Verfügbarkeit in Prozent

HMW = Halbstundenmittelwert

1h-MW = Einstundenmittelwert

TMW = Tagesmittelwert

= weniger als 75% der möglichen Werte

() = Jahresmittel liegt zwischen 75 und 90% der möglichen Werte

Monatsbericht: Mai 2016**Messkomponente: NO₂ [µg/m³]**

Messstation *)	Monatswerte Mai 2016					01.Juni 2015 bis 31.Mai 2016					
	Monats- mittel	Verf.% 1h-MW	max. TMW	max. 1h-MW	max. HMW	Jahres- mittel	Verf.% 1h-MW	98%- Wert	max. TMW	max. 1h-MW	max. HMW
Ludwigshafen-Oppau	21	100,0	44	121	142	24	100,0	60	56	157	171
Ludwigshafen-Mundenhei	27	99,6	51	119	129	30	100,0	70	64	147	153
Ludwigshafen-Heinigstr.	40	100,0	68	126	141	44	100,0	91	96	219	222
Frankenthal-Europaring	28	100,0	54	100	104	32	100,0	70	66	137	153
Mainz-Mombach	20	99,5	35	93	94	23	99,6	62	56	105	112
Mainz-Zitadelle	34	99,7	50	106	116	38	98,7	86	80	176	188
Mainz-Parcusstraße	52	99,9	77	155	187	56	99,8	116	121	406	428
Mainz-Rheinallee	41	100,0	67	148	171	40	100,0	102	133	252	290
Mainz-Große Langgasse	38	100,0	59	141	148	43	99,9	99	110	240	257
Speyer-Nord	25	100,0	49	124	131	30	100,0	92	62	159	167
Kaiserslautern-Rathaus	18	100,0	32	63	80	21	99,8	56	51	82	92
Pirmasens-Innenstadt	14	100,0	25	46	49	17	99,3	45	50	89	97
Trier-Ostallee	26	100,0	43	87	106	32	100,0	68	59	94	106
Trier-Pfalzel	14	100,0	23	55	62	19	99,0	50	49	74	76
Worms-Hagenstraße	23	100,0	43	107	112	28	100,0	64	68	142	152
Neuwied-Hafenstraße	18	100,0	34	60	68	22	100,0	54	52	86	91
Neuwied-Hermannstraße	25	100,0	39	80	85	27	99,0	61	60	91	107
Koblenz-Fr. Ebert Ring	33	100,0	53	93	105	35	99,9	70	59	103	116
Koblenz-Hohenfelder Str	46	100,0	75	136	147	44	99,5	95	97	157	169
Bad Kreuznach-Bosenhei	20	100,0	34	73	80	24	100,0	58	52	91	92
Wörth-Marktplatz	13	100,0	23	84	88	18	99,9	53	50	107	112
Westpfalz-Dunzweiler	4	95,4	7	18	18	7	98,6	26	38	64	65
Hunsrück-Leisel	4	100,0	7	19	19	5	98,3	19	37	57	57
Westeifel-Wascheid	4	100,0	11	21	26	6	98,5	20	28	49	51
Westerwald-Herdorf	4	99,9	8	17	17	7	98,4	25	42	58	58
Westerwald-Neuhäusel	5	99,9	13	21	22	8	99,6	25	38	57	57
Pfälzerwald-Hortenkopf	4	99,7	9	18	20	6	99,4	21	25	73	91

Die Berechnung der Kenndaten erfolgt auf der Basis von 1h-MW

Verf.% = Verfügbarkeit in Prozent HMW = Halbstundenmittelwert

1h-MW = Einstundenmittelwert TMW = Tagesmittelwert

= weniger als 75% der möglichen Werte

() = Jahresmittel liegt zwischen 75 und 90% der möglichen Werte

*) Messdaten werden auch für solche Stationen angegeben, die über das Erfordernis der EU

Luftqualitätsrichtlinien hinaus betrieben werden und deshalb die Standortkriterien in Verbindung mit den jeweiligen Grenzwertkategorien nicht immer erfüllen

Monatsbericht: Mai 2016**Messkomponente: NO₂ [µg/m³]**

Messstation *)	Ludwigshafen- Oppau	Ludwigshafen- Mundenheim	Ludwigshafen- Heinigstr.	Frankenthal- Europaring	Mainz- Mombach	Mainz- Zitadelle	Mainz- Parcusstraße	Mainz- Rheinallee	Mainz-Große Langgasse	Speyer-Nord	Kaiserslautern- Rathaus	Pirmasens- Innenstadt	Trier- Ostallee
JMW 40 (1)													
01.01. - akt. Monat Kalenderjahr	24	31	43	32	24	37	54	39	40	29	22	17	32
1h-MW > 200 (2)													
Zahl der Überschreit. im Kalenderjahr (3)	0	0	0	0	0	0	4	0	0	0	0	0	0
Datum	Beginn												
25.01.2016	19:00						204						
25.01.2016	20:00						207						
06.03.2016	15:00						243						
17.04.2016	16:00						222						
1h-MW > 400 (4)													
Zahl der Überschreit. im Kalenderjahr	0	0	0	0	0	0	0	0	0	0	0	0	0
Datum	Beginn												

Die Berechnung der Kenndaten erfolgt auf der Basis von 1h-MW

1h-MW = Einstundenmittelwert JMW = Jahresmittelwert

(1) Grenzwert für den Schutz der menschl. Gesundheit 40 µg/m³ im Kalenderjahr

(2) Grenzwert für den Schutz der menschl. Gesundheit 200 µg/m³ für 1 Stunde

(3) Darf nicht öfter als 18 mal im Kalenderjahr überschritten werden

(4) Alarmschwelle 400 µg/m³ für 1 Stunde. Eine Überschreitung tritt ein, wenn mindestens 3 Stunden in Folge Werte von 400 µg/m³ und mehr an der Messstation gemessen werden

*) Messdaten werden auch für solche Stationen angegeben, die über das Erfordernis der EU Luftqualitätsrichtlinien hinaus betrieben werden und deshalb die Standortkriterien in Verbindung mit den jeweiligen Grenzwertkategorien nicht immer erfüllen

Monatsbericht: Mai 2016**Messkomponente: NO₂ [µg/m³]**

Messstation *)	Trier-Pfalz	Worms-Hagenstraße	Neuwied-Hafenstraße	Neuwied-Hermannstraße	Koblenz-Fr. Ebert Ring	Koblenz-Hohenfelder Str	Bad Kreuznach-Bosenhei	Wörth-Marktplatz	Westpfalz-Dunzweiler	Hunsrück-Leisel	Westeifel-Wascheid	Westerwald-Herdorf	Westerwald-Neuhäusel	Pfalzerald-Hortenkopf
JMW 40 (1)														
01.01. - akt. Monat Kalenderjahr	20	28	23	28	34	44	25	18	7	5	6	7	8	6
1h-MW > 200 (2)														
Zahl der Überschreitung im Kalenderjahr (3)	0	0	0	0	0	0	0	0	0	0	0	0	0	0
Datum	Beginn													
1h-MW > 400 (4)														
Zahl der Überschreitung im Kalenderjahr	0	0	0	0	0	0	0	0	0	0	0	0	0	0
Datum	Beginn													

Die Berechnung der Kenndaten erfolgt auf der Basis von 1h-MW

1h-MW = Einstundenmittelwert JMW = Jahresmittelwert

(1) Grenzwert für den Schutz der menschl. Gesundheit 40 µg/m³ im Kalenderjahr

(2) Grenzwert für den Schutz der menschl. Gesundheit 200 µg/m³ für 1-Stunde

(3) Darf nicht öfter als 18 mal im Kalenderjahr überschritten werden

(4) Alarmschwelle 400 µg/m³ für 1 Stunde. Eine Überschreitung tritt ein, wenn mindestens 3 Stunden in Folge Werte von 400 µg/m³ und mehr an der Messstation gemessen werden

*) Messdaten werden auch für solche Stationen angegeben, die über das Erfordernis der EU Luftqualitätsrichtlinien hinaus betrieben werden und deshalb die Standortkriterien in Verbindung mit den jeweiligen Grenzwertkategorien nicht immer erfüllen

Monatsbericht: Mai 2016**Messkomponente: NO [$\mu\text{g}/\text{m}^3$]**

Messstation	Monatswerte Mai 2016				01.Juni 2015 bis 31.Mai 2016					
	Monats- mittel	Verf.% 1h-MW	max. TMW	max. HMW	Jahres- mittel	Verf.% 1h-MW	98%- Wert	max. TMW	max. 1h-MW	max. HMW
Ludwigshafen-Oppau	4	100,0	9	67	9	99,2	73	94	205	228
Ludwigshafen-Mundenhei	7	98,5	25	142	17	99,3	112	153	389	431
Ludwigshafen-Heinigstr.	20	100,0	36	125	36	100,0	149	218	597	623
Frankenthal-Europaring	9	100,0	22	90	18	100,0	99	159	438	444
Mainz-Mombach	3	99,5	10	87	12	99,6	114	156	404	478
Mainz-Zitadelle	10	99,7	26	130	24	98,4	154	193	493	503
Mainz-Parcusstraße	40	99,9	74	335	65	99,8	262	277	793	935
Mainz-Rheinallee	18	100,0	49	372	31	99,9	183	212	496	543
Mainz-Große Langgasse	14	100,0	25	151	31	99,9	153	205	444	496
Speyer-Nord	9	100,0	34	174	17	100,0	140	147	426	487
Kaiserslautern-Rathaus	4	100,0	11	89	9	100,0	71	182	400	450
Pirmasens-Innenstadt	4	100,0	11	63	7	99,4	37	57	230	269
Trier-Ostallee	11	100,0	29	102	23	100,0	113	120	375	420
Trier-Pfalzel	4	100,0	11	116	9	98,9	66	80	258	416
Worms-Hagenstraße	5	100,0	9	122	13	100,0	93	183	506	526
Neuwied-Hafenstraße	4	100,0	12	94	10	100,0	85	124	304	315
Neuwied-Hermannstraße	7	100,0	15	90	14	99,0	94	130	390	421
Koblenz-Fr. Ebert Ring	12	100,0	21	102	21	99,9	105	111	293	301
Koblenz-Hohenfelder Str	24	100,0	53	187	35	99,8	161	134	368	410
Bad Kreuznach-Bosenhei	8	100,0	17	65	16	100,0	96	134	282	325
Wörth-Marktplatz	2	100,0	6	56	6	99,4	56	81	166	211
Westpfalz-Dunzweiler	1	83,2	2	15	1	96,9	5	8	28	29
Hunsrück-Leisel	1	100,0	2	37	1	97,8	1	4	19	37
Westeifel-Wascheid	1	100,0	1	3	1	98,0	2	4	54	71
Westerwald-Herdorf	1	99,9	1	4	1	98,4	3	10	33	33
Westerwald-Neuhäusel	1	99,9	1	3	1	99,6	4	7	26	27
Pfälzerwald-Hortenkopf	1	99,7	1	12	1	98,6	3	14	49	62

Die Berechnung der Kenndaten erfolgt auf der Basis von 1h-MW

Verf.% = Verfügbarkeit in Prozent HMW = Halbstundenmittelwert

1h-MW = Einstundenmittelwert TMW = Tagesmittelwert

= weniger als 75% der möglichen Werte

() = Jahresmittel liegt zwischen 75 und 90% der möglichen Werte

Monatsbericht: Mai 2016**Messkomponente: NO_x [µg/m³]**

Messstation *)	Schutz von Vegetation (1) 30
	Jahres-MW 1.Jan. - akt.Monat
Ludwigshafen-Oppau	34
Ludwigshafen-Mundenhei	53
Ludwigshafen-Heinigstr	92
Frankenthal-Europaring	56
Mainz-Mombach	38
Mainz-Zitadelle	68
Mainz-Parcusstraße	144
Mainz-Rheinallee	82
Mainz-Große Langgasse	78
Speyer-Nord	51
Kaiserslautern-Rathaus	32
Pirmasens-Innenstadt	28
Trier-Ostallee	62
Trier-Pfalzel	32
Worms-Hagenstraße	43
Neuwied-Hafenstraße	37
Neuwied-Hermannstraße	47
Koblenz-Fr. Ebert Ring	64
Koblenz-Hohenfelder Str	93
Bad Kreuznach-Bosenhei	47
Wörth-Marktplatz	26
Westpfalz-Dunzweiler +	9
Hunsrück-Leisel +	7
Westeifel-Wascheid +	8
Westerwald-Herdorf +	9
Westerwald-Neuhäusel +	10
Pfälzerwald-Hortenkopf +	7

MW = Mittelwert

1h-MW = Einstundenmittelwert

Die Berechnung der Kennwerte erfolgt auf Basis von 1h-MW

(1) Grenzwert 30 µg/m

+ Standorte gemäß Anhang VI der Richtlinie 1999/30/EU

*) Messdaten werden auch für solche Stationen angegeben, die über das Erfordernis der EU

Luftqualitätsrichtlinien hinaus betrieben werden und deshalb die Standortkriterien in Verbindung mit den jeweiligen Grenzwertkategorien nicht immer erfüllen

Monatsbericht: Mai 2016**Messkomponente: CO [mg/m³]**

Messstation	Monatswerte Mai 2016					01.Juni 2015 bis 31.Mai 2016						
	Monats- mittel	Verf.% 1h-MW	max. TMW	(1) max. 8h-MW	max. HMW	Jahres- mittel	Verf.% 1h-MW	98%- Wert	max. TMW	max. 1h-MW	(1) max. 8h-MW	max. HMW
Ludwigshafen-Oppau	0,21	100,0	0,27	0,38	0,68	0,27	100,0	0,67	0,80	1,42	1,09	1,81
Ludwigshafen-Mundenhei	0,26	99,6	0,36	0,59	0,87	0,30	100,0	0,76	0,95	1,90	1,46	2,10
Ludwigshafen-Heinigstr.	0,33	100,0	0,46	0,59	0,83	0,42	100,0	1,04	1,36	3,53	2,23	3,81
Mainz-Mombach	0,18	99,5	0,25	0,39	0,45	0,26	100,0	0,73	0,82	2,06	1,20	3,11
Mainz-Zitadelle	0,26	99,7	0,34	0,54	0,75	0,32	99,5	0,81	0,93	1,71	1,26	2,07
Mainz-Parcusstraße	0,36	99,9	0,52	0,65	0,97	0,44	99,8	1,13	1,25	2,57	1,95	2,60
Mainz-Rheinallee	0,26	100,0	0,40	0,65	1,15	0,30	100,0	0,88	0,97	2,20	1,40	2,54
Mainz-Große Langgasse	0,29	100,0	0,38	0,69	0,95	0,37	100,0	0,90	1,09	2,18	1,70	2,33
Kaiserslautern-Rathaus	0,23	100,0	0,48	0,94	4,68	0,27	100,0	0,64	0,97	2,58	1,53	4,68
Trier-Ostallee	0,26	100,0	0,34	0,44	0,73	0,32	100,0	0,78	0,85	1,74	1,27	1,97
Worms-Hagenstraße	0,24	100,0	0,29	0,43	1,13	0,34	99,9	0,92	1,48	3,35	2,57	3,41
Neuwied-Hafenstraße	0,22	100,0	0,29	0,35	0,51	0,26	100,0	0,62	0,70	1,42	0,94	1,49
Koblenz-Fr. Ebert Ring	0,17	100,0	0,23	0,30	0,55	0,23	100,0	0,53	0,48	1,15	0,78	1,41
Bad Kreuznach-Bosenhei	0,24	100,0	0,30	0,37	0,76	0,28	100,0	0,69	0,80	2,11	1,28	2,17
Wörth-Marktplatz	0,21	95,6	0,28	0,41	0,83	0,26	96,1	0,67	0,72	1,47	0,92	1,64

Die Berechnung der Kenndaten erfolgt auf der Basis von 1h-MW

(1) Grenzwert 10 mg/m³ im 8 Stundenmittel eines Tages

Verf.% = Verfügbarkeit in Prozent

HMW = Halbstundenmittelwert

1h-MW = Einstundenmittelwert

TMW = Tagesmittelwert

= weniger als 75% der möglichen Werte

() = Jahresmittel liegt zwischen 75 und 90% der möglichen Werte

8h-MW = gleitender 8 Stundenmittelwert berechnet aus 1 Stundenwerten in 1 Stunden Schritten

Monatsbericht: Mai 2016**Messkomponente: O3 [$\mu\text{g}/\text{m}^3$]**

Messstation	Monatswerte Mai 2016				01.Juni 2015 bis 31.Mai 2016						
	Monats- mittel	Verf.% 1h-MW	max. TMW	max. HMW	Jahres- mittel	Verf.% 1h-MW	98%- Wert	max. TMW	max. 1h-MW	max. 8h-MW	max. HMW
Ludwigshafen-Oppau	61	100,0	85	129	45	100,0	134	128	208	195	213
Mainz-Mombach	59	99,5	95	137	44	99,9	132	129	259	221	261
Speyer-Nord	54	100,0	110	141	39	100,0	133	110	205	198	209
Kaiserslautern-Rathaus	60	99,9	105	140	46	99,9	129	122	191	175	196
Pirmasens-Innenstadt	67	100,0	116	138	53	100,0	123	138	189	170	190
Trier-Pfalzel	56	99,7	97	140	43	99,3	127	110	200	172	201
Worms-Hagenstraße	60	100,0	94	129	42	99,2	128	116	192	172	193
Neuwied-Hafenstraße	57	100,0	90	138	41	100,0	125	128	211	191	214
Koblenz-Fr. Ebert Ring	51	100,0	88	128	36	100,0	113	115	199	181	204
Bad Kreuznach-Bosenhei	59	100,0	85	139	41	99,5	121	110	202	184	204
Wörth-Marktplatz	63	100,0	96	140	48	100,0	138	129	216	193	216
Westpfalz-Dunzweiler	77	100,0	113	142	64	99,9	141	151	190	180	193
Hunsrück-Leisel	82	100,0	118	143	67	99,1	143	157	201	184	203
Westeifel-Wascheid	82	100,0	129	144	63	99,9	132	145	206	184	209
Westerwald-Herdorf	80	99,9	114	133	60	99,1	131	160	203	188	214
Westerwald-Neuhäusel	81	99,9	116	142	59	99,6	134	150	197	190	201
Pfälzerwald-Hortenkopf	83	99,7	119	141	68	99,5	145	161	208	190	208

Die Berechnung der Kenndaten erfolgt auf der Basis von 1h-MW

Verf.% = Verfügbarkeit in Prozent HMW = Halbstundenmittelwert

1h-MW = Einstundenmittelwert TMW = Tagesmittelwert

= weniger als 75% der möglichen Werte

() = Jahresmittel liegt zwischen 75 und 90% der möglichen Werte

8h-MW = gleitender 8 Stundenmittelwert eines Tages, berechnet aus 1 Stundenwerten in
Stundenschritten

Monatsbericht: Mai 2016**Messkomponente: O3 [$\mu\text{g}/\text{m}^3$]**

Messstation	Verf.% 1h-MW	max. 1h-MW	1h-MW				8h-MW			
			> 180 (1)		> 240 (2)		> 120 (3)			
			Werte	Tage	Werte	Tage	max. 8h-MW	Summe Tag (4)	Summe Tag (5)	Summe Tag (6)
Ludwigshafen-Oppau	100,0	128	-	-	-	-	120	0	0	20
Mainz-Mombach	99,5	134	-	-	-	-	126	1	1	21
Speyer-Nord	100,0	140	-	-	-	-	130	4	4	16
Kaiserslautern-Rathaus	99,9	139	-	-	-	-	135	4	4	18
Pirmasens-Innenstadt	100,0	135	-	-	-	-	131	4	4	8
Trier-Pfalzel	99,7	139	-	-	-	-	130	4	4	13
Worms-Hagenstraße	100,0	128	-	-	-	-	120	0	0	15
Neuwied-Hafenstraße	100,0	136	-	-	-	-	127	2	2	16
Koblenz-Fr. Ebert Ring	100,0	124	-	-	-	-	119	0	0	7
Bad Kreuznach-Bosenhei	100,0	139	-	-	-	-	128	4	4	13
Wörth-Marktplatz	100,0	138	-	-	-	-	127	4	4	30
Westpfalz-Dunzweiler	100,0	141	-	-	-	-	131	5	5	27
Hunsrück-Leisel	100,0	142	-	-	-	-	138	6	6	31
Westeifel-Wascheid	100,0	143	-	-	-	-	139	6	6	24
Westerwald-Herdorf	99,9	132	-	-	-	-	128	6	6	23
Westerwald-Neuhäusel	99,9	142	-	-	-	-	134	5	5	26
Pfälzerwald-Hortenkopf	99,7	141	-	-	-	-	134	8	8	39

Die Berechnung der Kenndaten erfolgt auf der Basis von 1h-MW

(1) Informationsschwelle

(2) Alarmschwelle

(3) Zielwert (darf an 25 Tagen überschritten werden, bei Mittelung über 3 Jahre)

(4) Summe der Überschreitungstage im Berichtsmonat

(5) Summe der Überschreitungstage im Kalenderjahr

(6) Summe der Überschreitungstage gemittelt über 3 Jahre

Verf.% HMW = Verfügbarkeit in Prozent

Werte = Anzahl MW mit Überschreitungen

Tage = Anzahl der Tage mit mindestens 1 Überschreitung

max = Höchster Mittelwert im Zeitraum

8h-MW = Gleitender 8 Stundenmittelwert eines Tages, berechnet aus 1 Stundenwerten in Stundenschritten

= weniger als 75% der möglichen Werte

Monatsbericht: Mai 2016**Messkomponente: CnHm [$\mu\text{g}/\text{m}^3$]**

Messstation	Monatswerte Mai 2016				01.Juni 2015 bis 31.Mai 2016					
	Monatsmittel	Verf.% 1h-MW	max. TMW	max. HMW	Jahresmittel	Verf.% 1h-MW	98%-Wert	max. TMW	max. 1h-MW	max. HMW
Ludwigshafen-Oppau	37	100,0	64	206	44	98,7	119	138	305	451
Ludwigshafen-Mundenhei	34	99,2	101	769	#	78,0	#	(138)	#	(769)
Mainz-Mombach	25	99,3	43	146	36	99,9	135	147	639	1041
Mainz-Zitadelle	28	99,7	57	172	36	94,6	129	153	349	431
Koblenz-Fr. Ebert Ring	22	100,0	41	155	27	98,3	78	79	470	862
Wörth-Marktplatz	#	72,4	#	#	21	97,2	72	72	246	278
Pfälzerwald-Hortenkopf	7	99,7	13	20	(11)	87,5	(32)	(38)	(107)	(158)

Messkomponente: CH4 [$\mu\text{g}/\text{m}^3$]

Messstation	Monatswerte Mai 2016				01.Juni 2015 bis 31.Mai 2016					
	Monatsmittel	Verf.% 1h-MW	max. TMW	max. HMW	Jahresmittel	Verf.% 1h-MW	98%-Wert	max. TMW	max. 1h-MW	max. HMW
Ludwigshafen-Oppau	1005	100,0	1034	1156	999	98,7	1109	1135	1253	1268
Ludwigshafen-Mundenhei	997	99,2	1026	1131	#	78,0	#	(1132)	#	(1300)
Mainz-Mombach	1014	99,3	1039	1244	1008	99,9	1099	1107	2657	4310
Mainz-Zitadelle	1018	99,7	1044	1121	1020	94,9	1128	1146	1505	1580
Koblenz-Fr. Ebert Ring	1010	100,0	1038	1076	1014	100,0	1088	1109	1200	1217
Wörth-Marktplatz	#	72,4	#	#	966	97,4	1044	1129	2828	3020
Pfälzerwald-Hortenkopf	999	99,7	1014	1044	(993)	85,9	(1053)	(1077)	(1126)	(1131)

Die Berechnung der Kenndaten erfolgt auf der Basis von 1h-MW

Verf.% = Verfügbarkeit in Prozent HMW = Halbstundenmittelwert

1h-MW = Einstundenmittelwert TMW = Tagesmittelwert

= weniger als 75% der möglichen Werte

() = Jahresmittel liegt zwischen 75 und 90% der möglichen Werte

Monatsbericht: Mai 2016**Messkomponente: Temp [°C]**

Messstation	Monatswerte Mai 2016				01.Juni 2015 bis 31.Mai 2016			
	Monatsmittel	Verf.% 1h-MW	max. TMW	max. HMW	Jahresmittel	Verf.% 1h-MW	max. TMW	max. HMW
Ludwigshafen-Mundenhei	16,3	99,6	22,5	29,6	12,9	100,0	32,5	41,4
Mainz-Mombach	15,9	99,5	21,1	29,3	12,3	99,9	30,7	41,0
Speyer-Nord	16,1	100,0	21,6	27,8	13,3	100,0	32,3	39,2
Kaiserslautern-Rathaus	14,4	100,0	19,9	25,6	11,5	100,0	30,3	40,0
Trier-Ostallee	15,1	100,0	20,8	27,8	11,8	100,0	30,7	39,1
Worms-Hagenstraße	16,3	100,0	21,5	30,0	13,0	100,0	32,2	40,5
Neuwied-Hafenstraße	15,1	100,0	20,0	26,6	11,8	100,0	29,7	37,8
Koblenz-Fr. Ebert Ring	15,6	100,0	20,2	27,3	12,3	100,0	29,8	38,5
Bad Kreuznach-Bosenhei	15,5	100,0	19,7	26,9	12,4	100,0	30,4	40,7
Wörth-Marktplatz	14,6	100,0	19,2	27,5	11,8	99,9	30,4	38,5
Westpfalz-Dunzweiler	12,9	99,7	17,8	23,5	10,1	99,7	29,5	35,8
Hunsrück-Leisel	11,6	100,0	16,9	21,6	8,8	99,2	27,8	34,6
Westeifel-Wascheid	11,2	100,0	17,3	21,9	7,9	100,0	26,6	33,6
Westerwald-Herdorf	13,0	99,9	18,7	24,1	9,3	99,8	29,0	34,6
Westerwald-Neuhäusel	12,2	99,9	17,4	22,9	8,9	99,6	27,7	33,9
Pfälzerwald-Hortenkopf	12,6	99,7	18,7	25,3	9,7	99,2	29,9	36,1

Messkomponente: Feuchte [%]

Messstation	Monatswerte Mai 2016				01.Juni 2015 bis 31.Mai 2016			
	Monatsmittel	Verf.% 1h-MW	max. TMW	max. HMW	Jahresmittel	Verf.% 1h-MW	max. TMW	max. HMW
Ludwigshafen-Mundenhei	62,5	99,6	86,2	95,4	69,5	100,0	96,1	97,0
Mainz-Mombach	61,8	99,5	88,2	95,6	68,3	97,3	94,8	95,6
Speyer-Nord	68,8	100,0	90,8	100,0	74,4	99,2	100,0	100,0
Kaiserslautern-Rathaus	64,5	100,0	84,9	98,0	70,8	100,0	97,0	99,5
Trier-Ostallee	67,1	100,0	91,3	97,0	73,5	100,0	96,8	97,8
Worms-Hagenstraße	60,2	100,0	80,7	93,9	67,2	100,0	94,4	95,5
Neuwied-Hafenstraße	62,3	100,0	80,0	93,2	68,6	100,0	93,1	94,1
Koblenz-Fr. Ebert Ring	64,0	100,0	84,3	94,9	70,6	100,0	92,0	96,5
Bad Kreuznach-Bosenhei	66,8	100,0	86,5	98,7	72,9	100,0	98,4	100,0
Wörth-Marktplatz	69,5	100,0	91,1	97,2	73,1	99,9	97,0	97,2
Westpfalz-Dunzweiler	70,3	99,7	96,1	97,9	76,2	99,7	97,8	98,7
Hunsrück-Leisel	72,2	100,0	96,4	98,8	79,8	99,2	98,5	99,5
Westeifel-Wascheid	74,0	100,0	97,0	98,6	83,4	100,0	97,9	98,7
Westerwald-Herdorf	63,8	99,9	91,4	93,7	74,6	99,8	93,1	94,5
Westerwald-Neuhäusel	70,2	99,9	97,2	98,0	80,0	99,6	97,2	98,0
Pfälzerwald-Hortenkopf	66,5	99,7	95,7	97,0	73,9	99,2	97,1	97,9

Verf.% = Verfügbarkeit in Prozent

HMW = Halbstundenmittelwert

TMW = Tagesmittelwert

Monatsbericht: Mai 2016**Messkomponente: Niederschlag [mm]**

Messstation	Monatswerte Mai 2016				01.Juni 2015 bis 31.Mai 2016			
	Monats-Summe	Verf.% 1h-MW	max. TSW	max. HSW	Jahres-Summe	Verf.% 1h-MW	max. TSW	max. HSW
Ludwigshafen-Mundenheim	106,7	99,6	31,2	11,7	585,7	100,0	34,4	11,7
Mainz-Mombach	75,8	99,5	22,4	11,2	531,5	91,5	22,4	11,2
Speyer-Nord	84,9	100,0	19,9	4,0	580,5	100,0	42,9	10,1
Kaiserslautern-Rathaus	109,8	100,0	36,0	10,4	677,5	100,0	36,1	10,4
Trier-Ostallee	104,8	100,0	59,9	10,9	733,1	100,0	59,9	10,9
Worms-Hagenstraße	139,4	100,0	79,5	19,1	565,6	100,0	79,5	19,1
Neuwied-Hafenstraße	65,9	100,0	19,4	6,3	532,3	100,0	21,2	8,0
Koblenz-Fr. Ebert Ring	69,1	100,0	22,4	6,5	579,2	100,0	22,4	7,9
Bad Kreuznach-Bosenhei	79,6	100,0	40,2	6,4	510,2	100,0	40,2	12,7
Wörth-Marktplatz	72,1	100,0	22,1	3,5	598,2	99,9	45,1	7,6
Westpfalz-Dunzweiler	100,3	99,7	31,5	6,8	721,6	99,7	36,5	6,8
Hunsrück-Leisel	105,2	100,0	49,0	12,4	941,4	99,2	65,1	12,4
Westeifel-Wascheid	104,6	100,0	45,7	6,6	1169,6	100,0	45,7	10,4
Westerwald-Herdorf	55,8	99,9	31,2	8,7	955,3	99,8	37,6	10,0
Westerwald-Neuhäusel	80,2	99,9	28,4	10,6	938,9	99,6	34,5	12,7
Pfälzerwald-Hortenkopf	89,0	99,7	24,7	4,1	786,3	99,5	34,3	8,6

Verf.% = Verfügbarkeit in Prozent

HSW = Halbstundensummenwert

TSW = Tagessummenwert