



# MONATSBERICHT NOVEMBER 2015

## Zentrales Immissionsmessnetz – ZIMEN –



**Impressum:**

Herausgeber: Landesamt für Umwelt Rheinland-Pfalz

Kaiser-Friedrich-Straße 7

55116 Mainz

Redaktion: Margit von Döhren

[margit.vondoehren@lfu.rlp.de](mailto:margit.vondoehren@lfu.rlp.de)

Titelbild: SMW-Luftmessstation Westerwald - Neuhäusel

© Mainz, 05.04.2016

Nachdruck und Wiedergabe nur mit Genehmigung des Herausgebers

# ALLGEMEINES

## Aufgaben und Aufbau des Messnetzes

Das Landesamt für Umwelt betreibt seit 1978 das Zentrale Immissionsmessnetz - ZIMEN -.

Das ZIMEN besteht aus 27 Luftmessstationen, die von einer Messnetzzentrale in Mainz aus telemetrisch betreut werden. Es hat die Aufgabe, in Städten und Waldgebieten des Landes die langfristige Entwicklung der Luftschadstoffe durch fortlaufende Messungen zu ermitteln, um ein hohes Schutzniveau für die menschliche Gesundheit und der Umwelt zu erreichen.

Das ZIMEN wurde eingerichtet, nachdem die Ballungsräume Ludwigshafen-Frankenthal und Mainz-Budenheim auf der Grundlage von §§ 40, 44 und 49 des Bundes Immissionsschutzgesetzes - BImSchG - (1) auf dem Ordnungswege zu Untersuchungsgebieten und zu Smog-Gebieten erklärt worden waren (2).

Durch das Auftreten neuartiger Baumschäden in den Wäldern des Landes ergab sich zur Ursachenermittlung im Rahmen eines Projektes des Ministeriums für Umwelt, Landwirtschaft, Ernährung, Weinbau und Forsten (Sondermessprogramm Wald - SMW -) für das ZIMEN ab 1983 mit 6 Luftmessstationen die Aufgabe, im Pfälzerwald, in der Westpfalz, im Hunsrück, in der Eifel und im Westerwald den Eintrag von Luftschadstoffen und die meteorologischen Einflussgrößen fortlaufend zu ermitteln.

Die Messung der Luftschadstoffe in Städten, an verkehrsreichen Straßen, am Stadtrand und in ländlichen Gebieten werden mit insgesamt 21 Messstationen durchgeführt. Die Standorte sind in den Tabellen auf Seite 8 und 9 zu entnehmen. Insbesondere ergab sich infolge der zunehmenden Oxidantienentwicklung die Notwendigkeit einer landesweiten Kontrolle der hierfür als Indikator fungierenden Ozonkonzentration.

Zum Schutz der menschlichen Gesundheit und der Umwelt hat die Europäische Union Grenzwerte für Luftschadstoffe hinterlegt. Basis dieser Grenzwerte sind die Leitlinien der Weltgesundheitsorganisation (WHO). Durch Erlass der EG-Richtlinie 2008/50/EG (13) über Luftqualität und saubere Luft für Europa im Mai 2008 wurden frühere EU-Richtlinien zusammengefasst und bilden nun die Grundlage für eine europaweit einheitliche Beurteilung und Kontrolle der Luftqualität in Städten und Regionen (gebietsbezogen), aber auch in der Umgebung von Industrieanlagen (anlagenbezogen). Die fortlaufende Beurteilung und Bewertung der Luftschadstoffe mit kontinuierlich arbeitenden Luftmessstationen ergibt sich aus der gesetzlichen Verpflichtung zur Erfüllung der EG-Richtlinie 2008/50/EG, die durch die 8. Novelle zum BImSchG und Erlass der 39. Verordnung (14) zum BImSchG in deutsches Recht umgesetzt wurde. Die Immissionsgrenzwerte für 2015 sind in der Tabelle auf Seite 5 und 6 zusammengestellt.

Das Messnetz ZIMEN ist ein zentral gesteuertes Echtzeitsystem. Die Messgeräte werden von einem stationsinternen Rechner kontrolliert. Die Messergebnisse sind durch telemetrische Übertragung in der Messnetzzentrale in Mainz sofort in Konzentrationseinheiten verfügbar. Dadurch liegen auch kurzfristig Informationen über den aktuellen Zustand der Messsysteme vor, die ggf. eine schnelle Störungsbehebung ermöglichen. Die Festlegung

der zu messenden Luftschadstoffe, die Wahl der Messstandorte erfolgten nach 39. Verordnung zum BImSchvG. Weitere Angaben über die Standortcharakteristika und der Messgeräteausstattung befinden sich in den Tabellen auf Seite 10 und 11.

Die aktuelle Berichterstattung erfolgt mehrmals täglich im Südwest-Text des SWR auf den Tafeln 179 bis 184 und im Internet unter "<http://www.luft-rlp.de>".

Seit 1978 werden die Messergebnisse in Monats- und Jahresberichten veröffentlicht.

### Messobjekte und Messverfahren

Die Konzentrationen der einzelnen Messobjekte werden mit folgenden Messverfahren ermittelt:

Messobjekt	Messverfahren	Hersteller	Gerätetyp	Richtlinie/ Eignungsprüfung
Schwefeldioxid (SO <sub>2</sub> )	UV-Fluoreszenz	Horiba Europa	APSA360 APSA370	TÜV Rheinland Nr. 936/805008 TÜV Rheinland Group Nr. 936/21204643/D vom 07.07.2006
Stickstoffdioxid (NO <sub>2</sub> ) Stickstoffmonoxid (NO)	Chemolumineszenz	Horiba Europa	APNA360 APNA370	UBA-Testbericht 24/96 TÜV Rheinland Group Nr. 936/212 04643/C vom 07.07.2006
Kohlenwasserstoffe (C <sub>n</sub> H <sub>m</sub> )	Flammenionisation	Horiba Europa	APHA360 APHA370	UBA-Testbericht 25/97
Kohlenmonoxid (CO)	nicht-dispersive Infrarotabsorption	Horiba Europa	APMA360 APMA370	UBA-Prüfbericht 22/96 TÜV Rheinland Group Nr. 936/212 046 43/B vom 05.01.2006
PM10	Nephelometer und C14-Beta-Abschwächung	Thermo Fisher Scientific	SHARP5030	TÜV Rheinland GmbH Nr.936/21203481/A vom 06.12.2006
PM2,5	Nephelometer und C14-Beta-Abschwächung	Thermo Fisher Scientific	SHARP5030	TÜV Rheinland GmbH Nr.936/21203481/B vom 06.12.2006
Ruß	Mehrwinkel-Photometer	Thermo Electron	MAAP5012	
Ozon (O <sub>3</sub> )	UV-Absorption	Horiba Europa	APOA360 APOA370	TÜV Rheinland Nr. 936/805008 TÜV Rheinland Group Nr. 936/212 0443/A vom 05.01.2006
Benzol (C <sub>6</sub> H <sub>6</sub> )	Passivsammlung Thermodesorption Gas-Chromatographie mit FID	PerkinElmer	TurboMatrix 650 ATD/ Clarus 680 GC	DIN EN 14662 – 4 und VDI 2100/3

Die Überprüfung der SO<sub>2</sub>-, und NO<sub>2</sub>-, und C<sub>n</sub>H<sub>m</sub>-Messgeräte erfolgt in der jeweiligen Station mittels Permeationsröhrchen und Null-Luft hergestellte Kalibriergase, deren Konzentration aus der gravimetrisch bestimmten Permeationsrate ermittelt werden. Für die NO-Messung wird ein NO<sub>2</sub>-Prüfgas konvertiert. Die Überprüfung der CO-Messgeräte erfolgt durch zertifizierte CO-N<sub>2</sub>-Gemische aus Druckgasflaschen. Die O<sub>3</sub>-Messgeräte werden ab April 1995 im Prüflabor nach einem UV-photometrisch kontrollierten Prüfgas gemäß VDI 2468, Blatt 6 eingestellt (Basisverfahren). Die Kalibrierung der O<sub>3</sub>-Geräte vor Ort erfolgt durch Vergleich mit einem zuvor im Prüflabor justierten Messgerät. Bis März 1995 erfolgte die Kalibrierung nach der KJ-Methode (VDI 2468, Bl.1).

Die Ozon-Konzentration wird ab dem 24.07.1995 gemäß der EU-Richtlinie 92/72/EWG auf 20 °C (293 K) und auf Normaldruck von 1013 hPa bezogen. Die Konzentrationswerte der gasförmigen Messobjekte werden seit 1. Januar 2000 auf 20 °C (293 K) und auf einen atmosphärischen Druck von 1013 hPa normiert. Bei Partikeln werden für die Angabe des Volumens die Umgebungsbedingungen, wie Lufttemperatur und Luftdruck, am Tag der Messung zugrunde gelegt.

### Grenz- und Zielwerte für 2015 zur Beurteilung der Luftqualität in µg/m<sup>3</sup> (Ausnahme Kohlenmonoxid in mg/m<sup>3</sup>)

Komponente / Schutzziel	Mittelungszeitraum	Grenzwert	zul. Überschreitung	gültig ab	Vorschrift/Richtlinie
<b>Schwefeldioxid (SO<sub>2</sub>)</b>					
Schutz der menschl. Gesundheit	1 Stunde	350	24	01.01.2005	39. BImSchV
Schutz der menschl. Gesundheit	24 Stunden	125	3	01.01.2005	
Schutz von Ökosystemen	Kalenderjahr	20		19.07.2001	
Schutz von Ökosystemen	Wintermittel	20		19.07.2001	
Alarmschwelle	1 Stunde	500	3 Stunden in Folge	19.07.2001	
<b>Stickstoffdioxid (NO<sub>2</sub>)</b>					
Schutz der menschl. Gesundheit	1 Stunde	200	18	01.01.2010	39. BImSchV
Schutz der menschl. Gesundheit	Kalenderjahr	40		01.01.2010	
Alarmschwelle	1 Stunde	400	3 Stunden in Folge	19.07.2001	
<b>Stickstoffoxide (NO<sub>x</sub>)</b>					
Schutz der Vegetation	Kalenderjahr	30		19.07.2001	39. BImSchV
<b>PM10</b>					
Schutz der menschl. Gesundheit	24 Stunden	50	35	01.01.2005	39. BImSchV
Schutz der menschl. Gesundheit	Kalenderjahr	40		01.01.2005	
<b>PM2,5</b>					
Schutz der menschl. Gesundheit	Kalenderjahr	25 7)		01.01.2010	39. BImSchV
Schutz der menschl. Gesundheit	Kalenderjahr	20 8)		01.01.2015	
<b>Kohlenmonoxid (CO)</b>					
Schutz der menschl. Gesundheit	höchster 8-Stundenmittel eines Tages 2)	10		01.01.2005	39. BImSchV

Komponente / Schutzziel	Mittelungszeitraum	Grenzwert	zul. Überschreitung	gültig ab	Vorschrift/Richtlinie
<b>Ozon (O<sub>3</sub>)</b>					
Informationsschwelle	1 Stunde	180		09.09.2003	39. BImSchV
Alarmschwelle	1 Stunde	240		09.09.2003	
Schutz der menschl. Gesundheit	8 Stundenmittel eines Tages 2)	120 1)	25 3)	01.01.2010	
Schutz der Vegetation AOT40 4)	Mai - Juli	18000 1)		01.01.2010	nicht festgelegt
Schutz der Vegetation AOT40 4)	Mai - Juli	6000 6)		nicht festgelegt	
<b>Ruß</b>	Jahresmittel	8			23. BImSchV 5)
<b>Benzol (C<sub>6</sub>H<sub>6</sub>)</b>					
Schutz der menschl. Gesundheit	Kalenderjahr	5		01.01.2010	39. BImSchV
<b>Blei</b>					
Schutz der menschl. Gesundheit	Kalenderjahr	0,5		01.01.2005	TA Luft 39. BImSchV

1) Zielwert

2) Gleitender 8h-Wert berechnet aus 1h-Werten, in Stundenschritten

3) Mittelung über 3 Jahre

4) AOT40, accumulated exposure over a threshold of 40 ppb:

Summe der Differenzen zwischen 1 Stunden Mittelwerten über 80 µg/m<sup>3</sup> (40ppb) und dem Wert 80 µg/m<sup>3</sup> im Zeitraum 8 - 20 Uhr von Mai bis Juli, gemittelt über 5 Jahre in µg/m<sup>3</sup>xh

5) 23. BImSchV: Verordnung über Immissionswerte vom 16.12.1996; aufgehoben seit 21.07.2004

6) Langfristziel

7) bis 2010 Zielwert, ab 2015 Grenzwert

8) Indikator für weitere nationale Reduzierung bis zum 01.01.2020

## Übersicht über die verwendeten Abkürzungen

Abkürzung	Bezeichnung	Dimension
SO <sub>2</sub>	Schwefeldioxid	µg/m <sup>3</sup>
PM10	Feinstaub (Particular Matter) <= 10 µm	µg/m <sup>3</sup>
PM2,5	Feinstaub (Particular Matter) <= 2,5 µm	µg/m <sup>3</sup>
Ruß	Elementarer Kohlenstoff	µg/m <sup>3</sup>
NO <sub>2</sub>	Stickstoffdioxid	µg/m <sup>3</sup>
NO	Stickstoffmonoxid	µg/m <sup>3</sup>
NO <sub>x</sub>	Stickstoffoxide	µg/m <sup>3</sup>
CO	Kohlenmonoxid	mg/m <sup>3</sup>
O <sub>3</sub>	Ozon	µg/m <sup>3</sup>
C <sub>n</sub> H <sub>m</sub>	Summe der Kohlenwasserstoffe ohne Methan	µg/m <sup>3</sup>
CH <sub>4</sub>	Methan	µg/m <sup>3</sup>
Windri	Windrichtung, gemessen in 10 Meter Höhe	Grad
Windge	Windgeschwindigkeit, gemessen in 10 Meter Höhe	m/s
WG-Max	Maximale Windgeschwindigkeit	m/s

Abkürzung	Bezeichnung	Dimension
Calme	Windgeschwindigkeit < 0,4 m/s	m/s
Luftdr	Luftdruck auf NN reduziert	hpa
Temp	Temperatur, gemessen in ca. 3,5 Meter Höhe	°C
Feuchte	Luftfeuchte, gemessen in ca. 3,5 Meter Höhe	%
Nieder	Summe Niederschlag	mm bzw. l/m <sup>2</sup>
Globalst	Globalstrahlung (Sonnenscheinintensität)	mW/cm <sup>2</sup>
Pb_PM10	Blei-Konzentration im PM10-Staub	ng/m <sup>3</sup>
Cd_PM10	Cadmium-Konzentration im PM10-Staub	ng/m <sup>3</sup>
As_PM10	Arsen-Konzentration im PM10-Staub	ng/m <sup>3</sup>
Ni_PM10	Nickel-Konzentration im PM10-Staub	ng/m <sup>3</sup>
BaP_PM10	Benzo(a)pyren-Konzentration im PM10-Staub	ng/m <sup>3</sup>

Dimension: 1 mg/m<sup>3</sup> = 1 tausendstel Gramm pro Kubikmeter Luft  
 1 µg/m<sup>3</sup> = 1 millionstel Gramm pro Kubikmeter Luft  
 1 ng/m<sup>3</sup> = 1 milliardstel Gramm pro Kubikmeter Luft

## Standorte der Messstationen

### Stadtgebiete

EU-Stat. Nr.	Stationsname	Standort	GK (RW/HW)	UTME Zone 32	UTMN Zone 32	Höhe über NN (m)	Inbetrieb-/Außerbetriebnahme
DERP 022	Bad Kreuznach	Bosenheimer Straße	3418523 / 5523364	418479	5521594	108	28.11.1989
DERP 026	Frankenthal	Europaring/ Johannes-Mehring-Straße	3453409 / 5488699	453352	5486943	95	14.06.1991
DERP 019	Kaiserslautern	Rathausplatz	3410687 / 5479521	410647	5477768	232	02.01.1986
DERP 035	Kaiserslautern	St.-Marien-Platz	3410230 / 5479015	410190	5477263	230	08.10.1997 06.02.2013
DERP 033	Kaiserslautern	Eisenbahnstraße	3410919 / 5479178	410879	5477425	230	01.03.1994 08.09.1997
DERP 024	Koblenz	Friedrich-Ebert-Ring	3400204 / 5580770	400168	5578978	68	17.05.1992
DERP 029	Koblenz	Zentralplatz	3400133 / 5581301	400097	5579508	68	28.02.1994 13.12.2005
DERP 045	Koblenz	Hohenfelder Straße	3399903 / 5581329	399866	5579536	70	14.12.2005
DERP 001	Ludwigshafen- Oppau	Horst-Schork-Straße/ Windhorststraße	3456796 / 5486631	456738	5484876	91	01.01.1978
DERP 002	Ludwigshafen- Mitte	Neuer Messplatz	3459391 / 5482978	459332	5481224	93	01.01.1978 15.01.2014
DERP 003	Ludwigshafen- Mundenheim	Giuliniplatz	3458453 / 5480010	458393	5478258	98	01.01.1978

EU-Stat. Nr.	Stationsname	Standort	GK (RW/HW)	UTME Zone 32	UTMN Zone 32	Höhe über NN (m)	Inbetrieb-/Außerbetriebnahme
DERP 041	Ludwigshafen-Heinigstraße	Heinigstraße/ Kaiser-Wilhelm-Straße	3459754/ 5482575	459694	5480821	94	30.10.2000
DERP 004	Ludwigshafen-Goerdelerplatz	Goerdelerplatz/ Rohrlachstraße	3459016 / 5483646	458956	5481892	94	08.01.1979 20.05.1998
DERP 006	Ludwigshafen-Pfalzgrafenplatz	Pfalzgrafenplatz/ Mundenheimerstraße	3460261 / 5482231	460201	5480477	94	01.08.1979 31.10.2000
DERP 007	Mainz-Mombach	Dr. Falk-Weg/ Pfarrer- Bechtolsheimer-Weg	3443946/ 5542650	443893	5540872	120	01.01.1978
DERP 008	Mainz-Goetheplatz	Goetheplatz	3446606 / 5541813	446552	5540036	85	01.01.1978 07.01.2013
DERP 009	Mainz-Zitadelle	Eisgrubweg/ Windmühlenstraße	3448018 / 5540106	447963	5538329	110	01.01.1978
DERP 010	Mainz-Parcusstraße	Parcusstraße/ Bahnhofstraße	3447106 / 5540784	447051	5539007	85	01.01.1979
DERP 011	Mainz-Rheinallee	Rheinallee/ Frauenlobstraße	3447448 / 5539986	447393	5539986	85	18.02.1979
DERP 012	Mainz-Große Langgasse	Große Langgasse/ Dominikanerstraße	3447673 / 5540526	447618	5538749	85	01.01.1992
DERP 027	Neustadt	Strohmarkt	3437436 / 5469088	437385	5467340	138	30.08.1993 11.11.2013
DERP 021	Neuwied	Hafenstraße	2605311 / 5588695	392129	5586953	65	31.12.1987
DERP 032	Neuwied	Heddesdorfer Straße	2603962 / 5589293	390803	5587601	65	18.07.1994 23.01.2008
DERP 046	Neuwied	Hermannstraße	2603834 / 5589414	390677	5587734	65	24.01.2008
DERP 031	Pirmasens	Park-Brauerei	3398402 / 5452952	398366	5451210	355	02.02.1994 25.03.2002
DERP 034	Pirmasens	Lemberger Straße	3399102 / 5451504	399067	5449763	370	20.12.1996 23.01.2014
DERP 042	Pirmasens	Schäferstraße	3398265 / 5452366	398229	5450624	362	08.04.2002 09.12.2014
DERP 060	Pirmasens	Innenstadt	3399093 / 5451464	399058	5449723	378	09.12.2014
DERP 018	Speyer	St.-Guido-Stifts-Platz	3458818 / 5465207	458758	5463460	110	18.03.1985 23.10.2012
DERP 053	Speyer-Nord	Meisenweg	3458154 / 5468400	458095	5466652	103	12.12.2013
DERP 020	Trier	Ostallee	2546648 / 5513275	330497	5513963	140	25.11.1985
DERP 036	Trier	Kaiserstraße	2545947 / 5512805	329779	5513522	140	16.12.1997 21.01.2014
DERP 040	Trier	Universität	2548680 / 5512674	332495	5513286	256	08.05.2000 21.01.2014
DERP 030	Trier	Theodor-Heuss-Allee	2546832 / 5513732	330699	5514413	140	04.02.1994 15.12.1997
DERP 047	Trier-Pfalzel	Eltzstraße	2549755 / 5516616	333735	5517178	131	01.03.2007
DERP 025	Wörth	Marktplatz	3445514 / 5435272	445459	5433537	104	31.05.1990
DERP 023	Worms	Hagenstraße	3454195 / 5499306	454137	5497546	90	31.12.1990



## Wald- und ländliche Gebiete

EU-Stat. Nr.	Stationsname Mittelgebirgsbereich	Standort/ Forstrevier	GK (RW/HW)	UTME Zone 32	UTMN Zone 32	Höhe über NN (m)	Inbetriebnahme
DERP 043	Braubach	Falltorstraße	3404014 / 5571856	403976	5570066	85	19.11.1999
DERP 044	Buchholz-Seifen	Luisenstraße	2597353 / 5618585	385387	5617136	180	01.01.1979
DERP 014	Hunsrück	Leisel	2586066 / 5512274	369836	5511389	650	02.01.1984
DERP 017	Pfälzer Wald	Hortenkopf/ Weissenberg	3414669 / 5459912	414627	5458167	606	31.12.1985
DERP 015	Westeifel	Wascheid	2527000 / 5570127	313146	5571557	680	31.12.1983
DERP 016	Westerwald	Herdorf	3427656 / 5626202	427614	5624397	480	31.12.1983
DERP 028	Westerwald	Neuhäusel	3409820 / 5588370	409782	5586579	540	31.01.1994
DERP 013	Westpfalz	Dunzweiler	2593887 / 5477052	376250	5475893	455	01.01.1984

## Standortcharakteristika und Messgerätebestückung

### Stadtgebiete

EU-Stat. Nr.	Stationsname	Standortcharakteristika	Komponente
DERP 022	Bad Kreuznach Bosenheimer Straße	Innenstadt, Wohngebiet, verkehrsnah	SO <sub>2</sub> , NO <sub>2</sub> , NO, CO, PM <sub>2,5</sub> , O <sub>3</sub> , Benzol, Met., PM <sub>10</sub> , Pb_PM <sub>10</sub> , Cd_PM <sub>10</sub> , As_PM <sub>10</sub> , Ni_PM <sub>10</sub> , BaP_PM <sub>10</sub>
DERP 026	Frankenthal Europaring	Innenstadt, Wohngebiet, verkehrsnah	NO <sub>2</sub> , NO, Benzol
DERP 019	Kaiserslautern Rathausplatz	Innenstadt, Wohngebiet	SO <sub>2</sub> , NO <sub>2</sub> , NO, CO, PM <sub>10</sub> , PM <sub>2,5</sub> , O <sub>3</sub> , Met.
DERP 024	Koblenz Friedrich-Ebert-Ring	Innenstadt, Wohngebiet, verkehrsnah	SO <sub>2</sub> , NO <sub>2</sub> , NO, CO, PM <sub>2,5</sub> , O <sub>3</sub> , CnHm, CH <sub>4</sub> , Met.
DERP 045	Koblenz Hohenfelder Straße	Innenstadt, Wohngebiet, verkehrsnah	NO <sub>2</sub> , NO, PM <sub>10</sub> , Ruß, Benzol
DERP 001	Ludwigshafen Oppau	Stadtrand, Industriegebiet	SO <sub>2</sub> , NO <sub>2</sub> , NO, CO, PM <sub>10</sub> , CnHm, CH <sub>4</sub> , O <sub>3</sub> , WR, WG
DERP 003	Ludwigshafen Mundenheim	Stadtrand, Wohngebiet, Industriegebiet	SO <sub>2</sub> , NO <sub>2</sub> , NO, CO, PM <sub>10</sub> , PM <sub>2,5</sub> , CnHm, CH <sub>4</sub> , Met.
DERP 041	Ludwigshafen Heinigstraße	Innenstadt, Wohngebiet verkehrsnah	NO <sub>2</sub> , NO, CO, PM <sub>10</sub> , Ruß, Benzol
DERP 007	Mainz Mombach	Stadtrand, Wohngebiet, Industriegebiet	SO <sub>2</sub> , NO <sub>2</sub> , NO, CO, PM <sub>10</sub> , Ruß, CnHm, CH <sub>4</sub> , O <sub>3</sub> , Met
DERP 009	Mainz Zitadelle	Innenstadt, Wohngebiet	SO <sub>2</sub> , NO <sub>2</sub> , NO, CO, PM <sub>10</sub> , PM <sub>2,5</sub> , CnHm, CH <sub>4</sub>

EU-Stat. Nr.	Stationsname	Standortcharakteristika	Komponente
DERP 010	Mainz Parcusstraße	Innenstadt, Wohngebiet, verkehrsnahe	NO <sub>2</sub> , NO, CO, PM10, PM2,5, Ruß, Benzol
DERP 011	Mainz Rheinallee	Innenstadt, Wohngebiet, verkehrsnahe	NO <sub>2</sub> , NO, CO, PM10, Pb_PM10, Cd_PM10, As_PM10, Ni_PM10, BaP_PM10
DERP 012	Mainz Große Langgasse	Innenstadt, Wohngebiet	NO <sub>2</sub> , NO, CO
DERP 021	Neuwied Hafenstraße	Stadtrand, Mischgebiet	SO <sub>2</sub> , NO <sub>2</sub> , NO, CO, PM10, O <sub>3</sub> , Met.
DERP 046	Neuwied Hermannstraße	Innenstadt, Wohngebiet, verkehrsnahe	NO <sub>2</sub> , NO, PM10, PM2,5, Ruß, Benzol
DERP 042	Pirmasens Schäferstraße	Innenstadt, Wohngebiet, verkehrsnahe	NO <sub>2</sub> , NO, O <sub>3</sub> , PM10, Ruß, Benzol
DERP 060	Pirmasens Innenstadt	Innenstadt, Wohngebiet, verkehrsnahe	NO <sub>2</sub> , NO, O <sub>3</sub> , PM10, Ruß, Benzol
DERP 053	Speyer Nord	Stadtrand, Wohngebiet	NO <sub>2</sub> , NO, CO, O <sub>3</sub> , Benzol, Met., PM10, Pb_PM10, Cd_PM10, As_PM10, Ni_PM10, BaP_PM10
DERP 020	Trier Ostallee	Innenstadt, Wohngebiet	SO <sub>2</sub> , NO <sub>2</sub> , NO, CO, PM10, Met.
DERP 047	Trier Pfalzel	Stadtrand, Wohngebiet, Industriegebiet (Hafen)	NO <sub>2</sub> , NO, PM2,5, O <sub>3</sub> , Ruß, Benzol, PM10, Pb_PM10, Cd_PM10, As_PM10, Ni_PM10, BaP_PM10
DERP 025	Wörth Marktplatz	Stadtrand	SO <sub>2</sub> , NO <sub>2</sub> , NO, CO, PM10, O <sub>3</sub> , CnHm, CH <sub>4</sub> , Met.
DERP 023	Worms Hagenstraße	Innenstadt, Wohngebiet, verkehrsnahe	SO <sub>2</sub> , NO <sub>2</sub> , NO, CO, PM10, PM2,5, O <sub>3</sub> , Met., Pb_PM10, Cd_PM10, As_PM10, Ni_PM10

Met. = Meteorologische Einflussgrößen:

Windrichtung, Windgeschwindigkeit gemessen in 10 Meter Höhe

Lufttemperatur, Luftdruck auf NN red., relative Luftfeuchte, Globalstrahlung und Niederschlagsmenge gemessen in ca. 3,5 Meter Höhe

WR, WG = Windrichtung, Windgeschwindigkeit

**Wald- und ländliche Gebiete**

EU-Stat. Nr..	Stationsname Mittelgebirgsbereich	Standortcharakteristika	Komponente
DERP 043	Braubach Falltorstraße	ländlich, Nähe zu Industrie-standort	PM10, Pb_PM10, Cd_PM10, As_PM10, Ni_PM10
DERP 044	Buchholz-Seifen Luisenstraße	ländlich, Nähe zu Industrie-standort	PM10, Pb_PM10, Cd_PM10, As_PM10, Ni_PM10
DERP 014	Hunsrück (Hunsrück-Leisel)	Waldgebiet, ländlich	SO <sub>2</sub> , NO <sub>2</sub> , NO, PM10, O <sub>3</sub> , Met.*)
DERP 017	Pfälzer Wald (Pfälzerwald-Hortenkopf)	Waldgebiet, Höhenlage	SO <sub>2</sub> , NO <sub>2</sub> , NO, Benzol, PM10, PM2,5, O <sub>3</sub> , CnHm, CH <sub>4</sub> , Met.*)
DERP 015	Westeifel (Westeifel-Wascheid)	Waldgebiet, Höhenlage, ländlich	SO <sub>2</sub> , NO <sub>2</sub> , NO, PM10, O <sub>3</sub> , Met.
DERP 016	Westerwald-Herdorf (Westerwald-Nord)	Waldgebiet	SO <sub>2</sub> , NO <sub>2</sub> , NO, PM10, O <sub>3</sub> , Met.*)
DERP 028	Westerwald-Neuhäusel (Westerwald-Süd)	Waldgebiet	NO <sub>2</sub> , NO, PM2,5, O <sub>3</sub> , Met.
DERP 013	Westpfalz (Westpfalz-Dunzweiler)	ländlich, Nähe zu Industrie-gebiet	SO <sub>2</sub> , NO <sub>2</sub> , NO, PM10, O <sub>3</sub> , Met.

Met. = Meteorologische Einflussgrößen:

Windrichtung, Windgeschwindigkeit gemessen in 10 Meter Höhe

Lufttemperatur, Luftdruck auf NN red., relative Luftfeuchte, Globalstrahlung und Niederschlagsmenge gemessen in ca. 3,5 Meter Höhe

\*) = Windrichtung- und Windgeschwindigkeitsmessung in 20 Meter Höhe

### Messstationen der Luftüberwachung in Rheinland-Pfalz

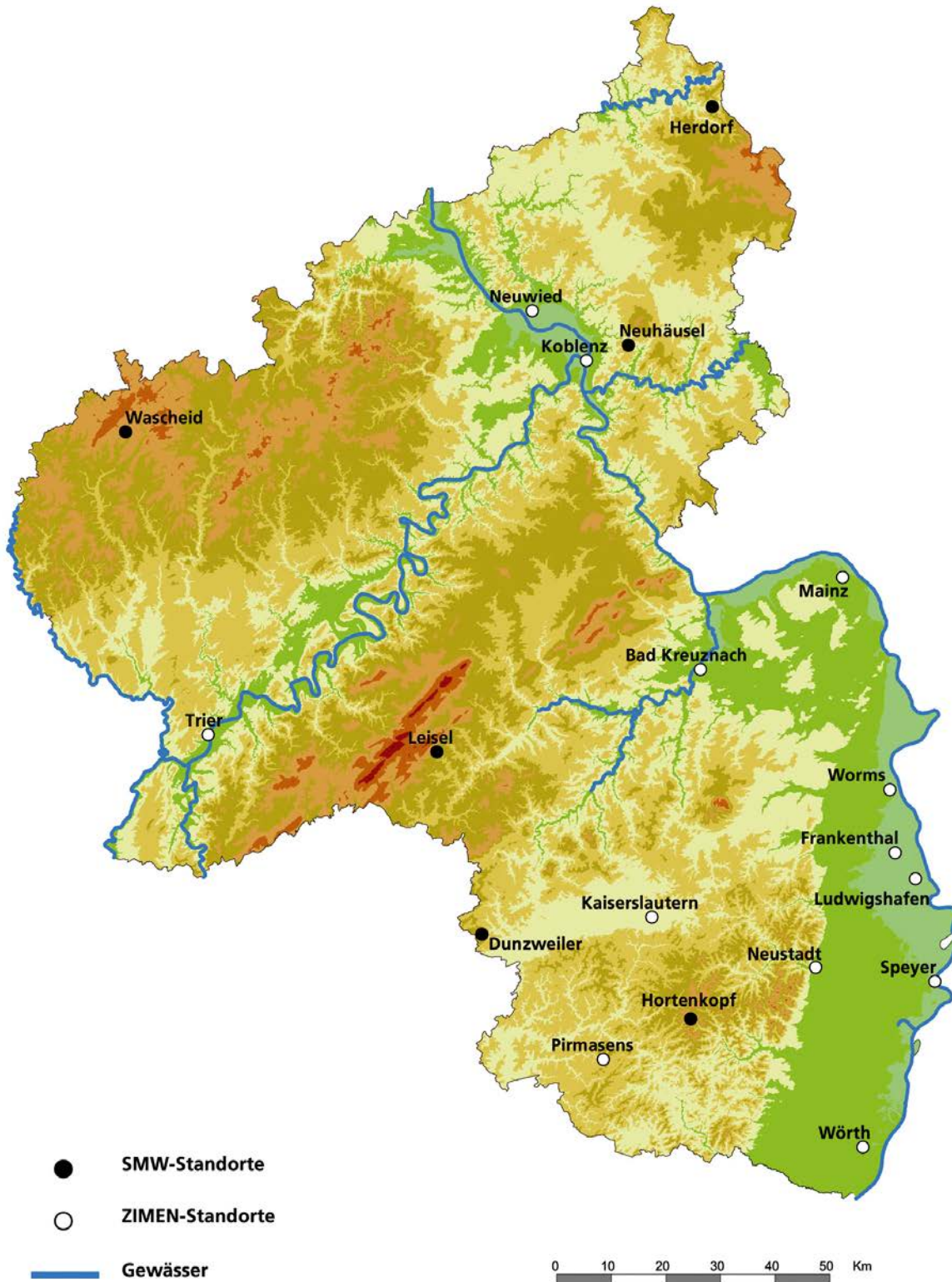

## Literaturhinweise

- (1) Gesetz zum Schutz vor schädlichen Umwelteinwirkungen durch Luftverunreinigungen, Geräusche, Erschütterungen und ähnliche Vorgänge (Bundes-Immissionsschutzgesetz - BImSchG -) vom 15. März 1974, in der Fassung der Bekanntmachung vom 26. September 2002 (BGBl. I S. 3830), einschließlich der Änderung vom 21.08.2002 (BGBl. I S. 3322 (3341))
- (2) Landesverordnung über die Festsetzung von Belastungsgebieten (Belastungsgebietsverordnung - BelGVO -) vom 27. Oktober 1976 (GVBl. Seite 246 und 247).
- (3) Erste Allgemeine Verwaltungsvorschrift zum Bundes-Immissionsschutzgesetz (Technische Anleitung zur Reinhaltung der Luft- TA Luft -), vom 24. Juli 2002 (GMBl. S. 511)
- (4) 4. BImSchVwV: Vierte Allgemeine Verwaltungsvorschrift zum Bundes-Immissionsschutzgesetz (Ermittlung von Immissionen in Belastungsgebieten), vom 26.11.1993 (GMBl. S. 827)
- (5) Richtlinien über die Wahl der Standorte und die Bauausführung automatischer Messstationen in telemetrischen Immissionsmessnetzen (GMBl. 1983, S. 78-81).
- (6) 22. BImSchV: Zweiundzwanzigste Verordnung zur Durchführung des Bundes-Immissionsschutzgesetzes (Verordnung über Immissionswerte für Schadstoffe in der Luft-) vom 11. September 2002 (BGBl. I S. 3626), zuletzt geändert am 27.02.2007 (GMBl. I S. 241).
- (7) Luftqualitäts-Rahmenrichtlinie: Richtlinie 96/62/EG des Rates vom 27. September 1996 über die Beurteilung und die Kontrolle der Luftqualität
- (8) 1. Tochterrichtlinie: Richtlinie 1999/30/EG des Rates vom 22. April 1999 über Grenzwerte für Schwefeldioxid, Stickstoffdioxid und Stickstoffoxide, Partikel und Blei in der Luft; in Kraft seit dem 19.07.1999 (ABl. EG Nr. L 163/41)
- (9) 2. Tochterrichtlinie: Richtlinie 2000/69/EG des Europäischen Parlaments und des Rates vom 16. November 2000 über Grenzwerte für Benzol und Kohlenmonoxid in der Luft; in Kraft seit dem 13.12.2000 (ABl. EG Nr. L 313/15)
- (10) 3. Tochterrichtlinie: Richtlinie 2002/3/EG des Europäischen Parlaments und des Rates über den Ozongehalt der Luft vom 12. Februar 2002 (ABl. Nr. L 67 S.14-30), zuletzt geändert am 21.05.2008
- (11) 4. Tochterrichtlinie: Richtlinie 2004/107/EG des Europäischen Parlaments und des Rates über Arsen, Kadmium, Quecksilber, Nickel und polyzyklische aromatische Kohlenwasserstoffe in der Luft; in Kraft seit dem 26.01.2005 (ABl. EG Nr. L 23 S. 3-16)
- (12) 33. BImSchV: Dreiunddreißigste Verordnung zur Durchführung des Bundes-Immissionsschutzgesetzes (Verordnung zur Verminderung von Sommersmog, Versauerung und Nährstoffeinträgen) vom 13.07.2004; (BGBl. I S. 1612 gg.)
- (13) Richtlinie 2008/50/EG des Europäischen Parlaments und des Rates vom 21.05.2008 über Luftqualität und saubere Luft für Europa. (ABl. EG Nr. L 152/1)
- (14) 39. BImSchV: Neununddreißigste Verordnung zur Durchführung des Bundes-Immissionsschutzgesetzes (Verordnung über Luftqualitätsstandards und Emissionshöchstmengen) vom 02. August 2010; (BGBl.2010 Teil I Nr. 40)

**Monatsbericht: November 2015****Messkomponente: SO<sub>2</sub> [µg/m<sup>3</sup>]**

Messstation *)	Monatswerte November 2015				01.Dezember 2014 bis 30.November 2015					
	Monats- mittel	Verf.% 1h-MW	max. TMW	max. HMW	Jahres- mittel	Verf.% 1h-MW	98% - Wert	max. TMW	max. 1h-MW	max. HMW
Ludwigshafen-Oppau	2	100,0	9	74	2	100,0	6	9	67	103
Ludwigshafen-Mundenhei	1	99,0	3	19	2	99,6	7	8	60	86
Mainz-Mombach	1	100,0	4	7	1	100,0	4	4	13	15
Mainz-Zitadelle	1	100,0	3	6	1	99,6	5	4	11	12
Kaiserslautern-Rathaus	1	100,0	4	16	2	100,0	7	11	37	59
Trier-Ostallee	1	100,0	3	7	1	100,0	4	4	16	18
Worms-Hagenstraße	2	100,0	6	12	2	100,0	15	17	79	93
Neuwied-Hafenstraße	1	100,0	3	8	1	100,0	5	7	21	23
Koblenz-Fr. Ebert Ring	1	100,0	3	6	2	100,0	6	6	20	27
Bad Kreuznach-Bosenhei	1	100,0	3	11	1	99,7	5	5	16	21
Wörth-Marktplatz	1	100,0	6	42	2	99,9	6	11	48	63
Westpfalz-Dunzweiler	2	88,1	5	59	2	98,4	9	26	229	317
Hunsrück-Leisel	1	99,6	4	27	1	98,1	5	5	20	27
Westeifel-Wascheid	1	100,0	2	27	1	97,3	4	9	79	82
Westerwald-Herdorf	1	100,0	1	5	1	97,7	4	4	14	17
Pfälzerwald-Hortenkopf	#	49,3	#	#	1	94,8	4	6	33	51

Die Berechnung der Kenndaten erfolgt auf der Basis von 1h-MW

Verf.% = Verfügbarkeit in Prozent      HMW = Halbstundenmittelwert

1h-MW = Einstundenmittelwert      TMW = Tagesmittelwert

# = weniger als 75% der möglichen Werte

() = Jahresmittel liegt zwischen 75 und 90% der möglichen Werte

\*) Messdaten werden auch für solche Stationen angegeben, die über das Erfordernis der EU

Luftqualitätsrichtlinien hinaus betrieben werden und deshalb die Standortkriterien in Verbindung mit den jeweiligen Grenzwertkategorien nicht immer erfüllen

**Monatsbericht: November 2015****Messkomponente: SO2 [ $\mu\text{g}/\text{m}^3$ ]**

Messstation *)	Ludwigshafen- Oppau	Ludwigshafen- Mundenheim	Mainz- Mombach	Mainz- Zitadelle	Kaiserslautern- Rathaus	Trier- Ostallee	Worms- Hagenstraße	Neuwied- Hafenstraße	Koblenz- Fr. Ebert Ring	Bad Kreuznach- Bosenhei	Wörth- Marktplatz	Westpfalz- Dunzweiler	Hunsrück- Leisel	Westeifel- Wascheid	Westerwald- Herdorf	Pfälzerwald- Hortenkopf
<b>24h-MW &gt; 125 (1)</b>																
Zahl der Überschreitung im Kalenderjahr (5)	0	0	0	0	0	0	0	0	0	0	0	0	0	0	0	0
Datum	Beginn															
<b>1h-MW &gt; 350 (2)</b>																
Zahl der Überschreitung im Kalenderjahr (6)	0	0	0	0	0	0	0	0	0	0	0	0	0	0	0	0
Datum	Beginn															
<b>1h-MW &gt; 500 (3)</b>																
Zahl der Überschreitung im Kalenderjahr	0	0	0	0	0	0	0	0	0	0	0	0	0	0	0	0
Datum	Beginn															
<b>JMW 20 (4)</b>																
01.01. - akt. Monat	2	2	1	1	2	1	2	1	2	1	2	2	1	1	1	1
01.10.15 - akt. Monat Wintermittel	2	2	1	1	1	1	2	1	2	1	2	2	1	1	1	#

Die Berechnung der Kenndaten erfolgt auf der Basis von 1h-MW

MW = Mittelwert

1h-MW = Einstundenmittelwert

24h-MW = 24 Stundenmittelwert

# = weniger als 75% der möglichen Werte.

( ) = Jahresmittel liegt zwischen 75 und 90% der möglichen Werte

(1) Grenzwert für den Schutz der menschl. Gesundheit  $125 \mu\text{g}/\text{m}^3$  für 24 Stundenmittelwert

(2) Grenzwert für den Schutz der menschl. Gesundheit  $350 \mu\text{g}/\text{m}^3$  für 1 Stunde

(3) Alarmschwelle  $500 \mu\text{g}/\text{m}^3$  für 1 Stunde. Eine Überschreitung tritt ein, wenn mindestens 3 Stunden in Folge Werte von  $500 \mu\text{g}/\text{m}^3$  und mehr an der Messstation gemessen werden

(4) Grenzwert für den Schutz von Ökosystemen  $20 \mu\text{g}/\text{m}^3$  im Kalenderjahr und Wintermittel

(5) Darf nicht öfter als 3 mal im Kalenderjahr überschritten werden

(6) Darf nicht öfter als 24 mal im Kalenderjahr überschritten werden

\*) Messdaten werden auch für solche Stationen angegeben, die über das Erfordernis der EU Luftqualitätsrichtlinien hinaus betrieben werden und deshalb die Standortkriterien in Verbindung mit den jeweiligen Grenzwertkategorien nicht immer erfüllen

**Monatsbericht: November 2015****Messkomponente: PM10 [ $\mu\text{g}/\text{m}^3$ ]**

Messstation *)	Monatswerte November 2015				01.Dezember 2014 bis 30.November 2015				
	Monats- mittel	Verf.% 1h-MW	max. TMW	max. 1h-MW	Jahres- mittel	Verf.% 1h-MW	98% - Wert	max. TMW	max. 1h-MW
Ludwigshafen-Oppau	17	96,9	51	80	19	98,0	53	118	224
Ludwigshafen-Mundenhei	20	100,0	50	81	22	97,8	57	102	171
Ludwigshafen-Heinigstr.	24	88,9	68	156	25	95,3	63	168	505
Mainz-Mombach	16	99,6	41	59	18	99,9	48	165	757
Mainz-Zitadelle	19	99,6	45	235	20	99,7	51	121	330
Mainz-Parcusstraße	22	95,6	49	114	24	99,2	56	158	825
Kaiserslautern-Rathaus	13	100,0	27	41	17	97,5	44	93	174
Pirmasens-Innenstadt	13	100,0	23	57	16	93,3	43	86	273
Trier-Ostallee	16	100,0	32	46	19	99,1	48	82	127
Worms-Hagenstraße	22	96,1	58	122	22	98,6	58	165	470
Neuwied-Hafenstraße	15	100,0	33	55	19	99,9	51	126	199
Neuwied-Hermannstraße	17	100,0	37	54	19	98,6	48	128	309
Koblenz-Hohenfelder Str	15	100,0	33	52	21	99,9	57	115	216
Wörth-Marktplatz	13	100,0	28	57	17	99,5	44	82	151
Westpfalz-Dunzweiler	8	85,1	23	36	13	97,2	38	78	100
Hunsrück-Leisel	7	99,3	18	43	10	98,5	31	55	99
Westeifel-Wascheid	#	63,6	#	#	10	94,5	30	44	102
Westerwald-Herdorf	8	100,0	18	52	12	99,8	35	67	126
Pfälzerwald-Hortenkopf	7	96,4	14	59	11	97,9	33	78	97

Die Berechnung der Kenndaten erfolgt auf der Basis von 1h-MW

Die Berechnung der 98%-Werte wird auf der Basis von TMW durchgeführt

Verf.% = Verfügbarkeit in Prozent

1h-MW = Einstundenmittelwert

TMW = Tagesmittelwert

# = weniger als 75% der möglichen Werte

() = Jahresmittel liegt zwischen 75 und 90% der möglichen Werte

\*) Messdaten werden auch für solche Stationen angegeben, die über das Erfordernis der EU

Luftqualitätsrichtlinien hinaus betrieben werden und deshalb die Standortkriterien in Verbindung mit den jeweiligen Grenzwertkategorien nicht immer erfüllen



**Monatsbericht: November 2015****Messkomponente: PM10 [ $\mu\text{g}/\text{m}^3$ ]**

Messstation	Ludwigshafen- Oppau	Ludwigshafen- Mundenhei	Ludwigshafen- Heinigstr	Mainz- Mombach	Mainz- Zitadelle	Mainz- Parcusstraße	Kaiserslautern- Rathaus	Pirmasens- Innenstadt	Trier- Ostallee	Worms- Hagenstraße
<b>JMW 40 (1)</b>										
01.01. - akt. Monat Kalenderjahr	20	22	25	18	20	24	17	16	19	23
<b>24h-MW &gt; 50 (2)</b>										
Zahl der Überschreit. im Kalenderjahr (3)	10	14	20	6	9	14	4	3	4	16
01.01.2015	118	102	168	165	121	158	93	57		165
06.01.2015		52	61							
12.02.2015		64	61							
13.02.2015		52								
14.02.2015		56	56							
15.02.2015	51	52	57			51	51			51
16.02.2015	57	62	65		51	55				61
17.02.2015	56	57	63		51	56				59
18.02.2015		51	54		52	53				55
19.02.2015		53	54			51			51	51
07.03.2015						51				54
08.03.2015										53
10.03.2015			56			52				
18.03.2015			60			57				57
19.03.2015	90	85	94	91	92	97	82	86	82	99
20.03.2015	68		73	70	70	74	57	53	81	75
21.03.2015	57	63	66	68	67	70			52	66
24.03.2015	61	62	65	65	67	73				68
25.03.2015	53	58	63	52	55	60				54
08.04.2015			51							
13.10.2015			55							
31.10.2015			55							
01.11.2015	51		68							58
05.11.2015										53

MW = Mittelwert

Die Berechnung der Kenndaten erfolgt auf der Basis von 1h-MW

(1) Grenzwert für den Schutz der menschl. Gesundheit  $40 \mu\text{g}/\text{m}^3$  im Kalenderjahr

(2) Grenzwert für den Schutz der menschl. Gesundheit  $50 \mu\text{g}/\text{m}^3$  Tagesmittelwert

(3) Darf nicht öfter als 35 mal im Kalenderjahr überschritten werden

**Monatsbericht: November 2015****Messkomponente: PM10 [ $\mu\text{g}/\text{m}^3$ ]**

Messstation	Neuwied- Hafenstraße	Neuwied- Hermannstraße	Koblenz- Hohenfelder Str	Wörth- Marktplatz	Westpfalz- Dunzweiler	Hunsrück- Leisel	Westeifel- Wascheid	Westerwald- Herdorf	Pfalzerwald- Hortenkopf
<b>JMW 40 (1)</b>									
01.01. - akt. Monat Kalenderjahr	19	19	21	17	13	10	10	12	11
<b>24h-MW &gt; 50 (2)</b>									
Zahl der Überschreit. im Kalenderjahr (3)	8	6	11	5	3	1	0	1	1
01.01.2015	51	58	56	80					
23.01.2015	52	55	57						
16.02.2015			51	51					
18.03.2015	68		69						
19.03.2015	106		107	82	78	55		67	78
20.03.2015	126	128	115	67	66				
21.03.2015	78	76	80	57					
24.03.2015	56	55	57		55				
25.03.2015	59	56	60						
24.10.2015			81						
25.10.2015			54						

MW = Mittelwert

Die Berechnung der Kenndaten erfolgt auf der Basis von 1h-MW

(1) Grenzwert für den Schutz der menschl. Gesundheit  $40 \mu\text{g}/\text{m}^3$  im Kalenderjahr

(2) Grenzwert für den Schutz der menschl. Gesundheit  $50 \mu\text{g}/\text{m}^3$  Tagesmittelwert

(3) Darf nicht öfter als 35 mal im Kalenderjahr überschritten werden

**Monatsbericht: November 2015****Messkomponente: PM2,5 [ $\mu\text{g}/\text{m}^3$ ]**

Messstation	Monatswerte November 2015				01.Dezember 2014 bis 30.November 2015				
	Monatsmittel	Verf.% 1h-MW	max. TMW	max. 1h-MW	Jahresmittel	Verf.% 1h-MW	98%-Wert	max. TMW	max. 1h-MW
Ludwigshafen-Mundenhei	12	95,6	31	74	14	96,9	48	92	151
Mainz-Zitadelle	12	99,6	31	119	13	99,9	44	96	266
Mainz-Parcusstraße	13	96,0	32	64	14	99,3	43	137	723
Speyer-Nord	11	100,0	27	65	14	99,9	44	129	312
Kaiserslautern-Rathaus	10	100,0	22	40	13	99,6	38	83	162
Trier-Pfalzel	12	99,9	24	66	14	98,6	38	71	171
Worms-Hagenstraße	15	99,7	43	91	15	99,5	45	157	439
Neuwied-Hermannstraße	9	100,0	18	36	12	99,9	40	93	153
Koblenz-Fr. Ebert Ring	11	89,0	20	36	14	99,0	45	97	342
Bad Kreuznach-Bosenhei	10	93,1	21	38	12	98,8	42	73	169
Westerwald-Neuhäusel	6	100,0	23	35	8	99,3	30	46	110
Pfälzerwald-Hortenkopf	4	89,6	12	22	7	97,7	26	66	85

**Messkomponente: Ruß [ $\mu\text{g}/\text{m}^3$ ]**

Messstation	Monatswerte November 2015				01.Dezember 2014 bis 30.November 2015				
	Monatsmittel	Verf.% 1h-MW	max. TMW	max. 1h-MW	Jahresmittel	Verf.% 1h-MW	98%-Wert	max. TMW	max. 1h-MW
Ludwigshafen-Heinigstr.	3,3	100,0	9,1	17,7	2,5	98,7	5,5	9,1	17,7
Mainz-Mombach	1,3	99,6	4,9	9,4	1,0	99,9	2,6	4,9	12,2
Mainz-Parcusstraße	3,2	99,9	8,2	12,0	2,5	99,8	5,2	8,2	12,0
Pirmasens-Innenstadt	1,1	100,0	2,3	4,3	1,1	97,6	2,6	3,2	12,7
Trier-Pfalzel	1,5	99,9	4,5	10,4	1,3	98,9	3,3	4,5	10,4
Neuwied-Hermannstraße	1,7	100,0	4,2	9,2	1,3	100,0	3,4	4,6	10,3
Koblenz-Hohenfelder Str	1,4	99,9	3,4	7,4	1,5	99,8	3,4	4,6	10,1

Die Berechnung der Kenndaten erfolgt auf der Basis von 1h-MW

Die Berechnung der 98%-Werte wird auf der Basis von TMW durchgeführt

Verf.% = Verfügbarkeit in Prozent

HMW = Halbstundenmittelwert

1h-MW = Einstundenmittelwert

TMW = Tagesmittelwert

# = weniger als 75% der möglichen Werte

() = Jahresmittel liegt zwischen 75 und 90% der möglichen Werte

**Monatsbericht: November 2015****Messkomponente: NO<sub>2</sub> [µg/m<sup>3</sup>]**

Messstation *)	Monatswerte November 2015					01.Dezember 2014 bis 30.November 2015					
	Monats- mittel	Verf.% 1h-MW	max. TMW	max. 1h-MW	max. HMW	Jahres- mittel	Verf.% 1h-MW	98%- Wert	max. TMW	max. 1h-MW	max. HMW
Ludwigshafen-Oppau	23	100,0	45	78	82	25	100,0	63	55	157	171
Ludwigshafen-Mundenhei	29	100,0	52	117	122	31	98,8	75	70	147	153
Ludwigshafen-Heinigstr.	45	100,0	81	198	205	46	100,0	95	96	219	222
Frankenthal-Europaring	33	100,0	66	137	146	33	100,0	73	66	137	153
Mainz-Mombach	22	100,0	44	91	94	22	100,0	62	51	105	107
Mainz-Zitadelle	40	94,9	78	143	157	38	99,2	89	80	176	188
Mainz-Parcusstraße	54	100,0	89	406	428	56	99,8	117	121	406	428
Mainz-Rheinallee	32	100,0	67	147	151	39	100,0	104	133	252	290
Mainz-Große Langgasse	39	100,0	73	127	133	44	99,9	103	110	240	257
Speyer-Nord	25	100,0	53	134	145	31	100,0	96	65	159	167
Kaiserslautern-Rathaus	21	100,0	42	82	90	23	99,8	58	52	91	97
Pirmasens-Innenstadt	18	100,0	36	68	70	17	97,0	48	48	95	99
Trier-Ostallee	32	100,0	48	89	92	33	100,0	70	59	106	118
Trier-Pfalzel	21	99,9	36	65	67	20	99,0	50	45	73	75
Worms-Hagenstraße	29	99,7	56	102	108	28	99,9	68	64	142	152
Neuwied-Hafenstraße	23	100,0	40	69	72	23	100,0	57	50	95	97
Neuwied-Hermannstraße	26	100,0	41	87	89	27	99,0	63	55	108	111
Koblenz-Fr. Ebert Ring	32	100,0	53	100	102	36	100,0	75	64	118	126
Koblenz-Hohenfelder Str	37	100,0	63	138	143	44	99,7	96	97	157	169
Bad Kreuznach-Bosenhei	21	100,0	40	67	71	24	99,9	59	48	102	115
Wörth-Marktplatz	18	100,0	36	63	72	18	100,0	55	48	103	112
Westpfalz-Dunzweiler	11	100,0	23	47	48	8	100,0	28	36	66	87
Hunsrück-Leisel	5	99,9	12	40	41	6	98,0	27	45	61	62
Westeifel-Wascheid	5	100,0	16	49	51	7	97,6	25	29	60	60
Westerwald-Herdorf	9	100,0	22	42	45	8	100,0	29	31	63	66
Westerwald-Neuhäusel	10	100,0	23	51	51	10	99,4	32	44	73	74
Pfälzerwald-Hortenkopf	10	98,9	25	73	91	7	98,8	25	41	73	91

Die Berechnung der Kenndaten erfolgt auf der Basis von 1h-MW

Verf.% = Verfügbarkeit in Prozent      HMW = Halbstundenmittelwert

1h-MW = Einstundenmittelwert      TMW = Tagesmittelwert

# = weniger als 75% der möglichen Werte

() = Jahresmittel liegt zwischen 75 und 90% der möglichen Werte

\*) Messdaten werden auch für solche Stationen angegeben, die über das Erfordernis der EU

Luftqualitätsrichtlinien hinaus betrieben werden und deshalb die Standortkriterien in Verbindung mit den jeweiligen Grenzwertkategorien nicht immer erfüllen

**Monatsbericht: November 2015****Messkomponente: NO<sub>2</sub> [µg/m<sup>3</sup>]**

Messstation *)	Ludwigshafen- Oppau	Ludwigshafen- Mundenheim	Ludwigshafen- Heinigstr.	Frankenthal- Europaring	Mainz- Mombach	Mainz- Zitadelle	Mainz- Parcusstraße	Mainz- Rheinallee	Mainz-Große Langgasse	Speyer-Nord	Kaiserslautern- Rathaus	Pirmasens- Innenstadt	Trier- Ostallee
<b>JMW 40 (1)</b>													
01.01. - akt. Monat Kalenderjahr	25	31	46	33	22	38	56	39	44	31	23	18	33
<b>1h-MW &gt; 200 (2)</b>													
Zahl der Überschreit. im Kalenderjahr (3)	0	0	1	0	0	0	12	9	3	0	0	0	0
Datum	Beginn												
31.01.2015	15:00						373						
21.02.2015	14:00						230						
03.05.2015	14:00						290						
02.07.2015	20:00							204					
03.07.2015	18:00							252					
03.07.2015	19:00							243					
03.07.2015	20:00							220					
03.07.2015	21:00								213				
04.07.2015	12:00						319						
04.07.2015	13:00						219						
04.07.2015	14:00						245						
06.08.2015	19:00							208					
06.08.2015	20:00						216	233	211				
06.08.2015	21:00							215					
07.08.2015	18:00							207					
07.08.2015	19:00							217					
07.08.2015	20:00								240				
07.08.2015	21:00			219									
15.08.2015	14:00						254						
16.10.2015	19:00						226						
07.11.2015	14:00						253						
07.11.2015	15:00						406						
28.11.2015	14:00						229						
<b>1h-MW &gt; 400 (4)</b>													
Zahl der Überschreit. im Kalenderjahr	0	0	0	0	0	0	0	0	0	0	0	0	0
Datum	Beginn												

Die Berechnung der Kenndaten erfolgt auf der Basis von 1h-MW

1h-MW = Einstundenmittelwert      JMW = Jahresmittelwert

(1) Grenzwert für den Schutz der menschl. Gesundheit 40 µg/m<sup>3</sup> im Kalenderjahr

(2) Grenzwert für den Schutz der menschl. Gesundheit 200 µg/m<sup>3</sup> für 1 Stunde

(3) Darf nicht öfter als 18 mal im Kalenderjahr überschritten werden

(4) Alarmschwelle 400 µg/m<sup>3</sup> für 1 Stunde. Eine Überschreitung tritt ein, wenn mindestens 3 Stunden in Folge Werte von 400 µg/m<sup>3</sup> und mehr an der Messstation gemessen werden

\*) Messdaten werden auch für solche Stationen angegeben, die über das Erfordernis der EU Luftqualitätsrichtlinien hinaus betrieben werden und deshalb die Standortkriterien in Verbindung mit den jeweiligen Grenzwertkategorien nicht immer erfüllen

**Monatsbericht: November 2015****Messkomponente: NO<sub>2</sub> [µg/m<sup>3</sup>]**

Messstation *)	Trier-Pfalz	Worms-Hagenstraße	Neuwied-Hafenstraße	Neuwied-Hermannstraße	Koblenz-Fr. Ebert Ring	Koblenz-Hohenfelder Str	Bad Kreuznach-Bosenhei	Wörth-Marktplatz	Westpfalz-Dunzweiler	Hunsrück-Leisel	Westeifel-Wascheid	Westerwald-Herdorf	Westerwald-Neuhäusel	Pfalzweilerwald-Hortenkopf
<b>JMW 40 (1)</b>														
01.01. - akt. Monat Kalenderjahr	19	28	23	27	37	45	24	18	8	6	7	8	10	6
<b>1h-MW &gt; 200 (2)</b>														
Zahl der Überschreitung im Kalenderjahr (3)	0	0	0	0	0	0	0	0	0	0	0	0	0	0
Datum	Beginn													
<b>1h-MW &gt; 400 (4)</b>														
Zahl der Überschreitung im Kalenderjahr	0	0	0	0	0	0	0	0	0	0	0	0	0	0
Datum	Beginn													

Die Berechnung der Kenndaten erfolgt auf der Basis von 1h-MW

1h-MW = Einstundenmittelwert      JMW = Jahresmittelwert

(1) Grenzwert für den Schutz der menschl. Gesundheit 40 µg/m<sup>3</sup> im Kalenderjahr

(2) Grenzwert für den Schutz der menschl. Gesundheit 200 µg/m<sup>3</sup> für 1-Stunde

(3) Darf nicht öfter als 18 mal im Kalenderjahr überschritten werden

(4) Alarmschwelle 400 µg/m<sup>3</sup> für 1 Stunde. Eine Überschreitung tritt ein, wenn mindestens 3 Stunden in Folge Werte von 400 µg/m<sup>3</sup> und mehr an der Messstation gemessen werden

\*) Messdaten werden auch für solche Stationen angegeben, die über das Erfordernis der EU Luftqualitätsrichtlinien hinaus betrieben werden und deshalb die Standortkriterien in Verbindung mit den jeweiligen Grenzwertkategorien nicht immer erfüllen

**Monatsbericht: November 2015****Messkomponente: NO [ $\mu\text{g}/\text{m}^3$ ]**

Messstation	Monatswerte November 2015				01.Dezember 2014 bis 30.November 2015					
	Monatsmittel	Verf.% 1h-MW	max. TMW	max. HMW	Jahresmittel	Verf.% 1h-MW	98%- Wert	max. TMW	max. 1h-MW	max. HMW
Ludwigshafen-Oppau	16	99,7	92	217	9	99,3	68	92	195	217
Ludwigshafen-Mundenhei	31	100,0	153	431	17	98,1	105	153	389	431
Ludwigshafen-Heinigstr.	59	100,0	218	623	38	99,8	153	218	597	623
Frankenthal-Europaring	31	100,0	159	381	18	100,0	95	159	343	381
Mainz-Mombach	24	100,0	135	391	9	100,0	72	135	325	391
Mainz-Zitadelle	41	92,6	193	399	22	99,0	124	193	354	399
Mainz-Parcusstraße	94	100,0	266	699	63	99,8	239	266	1074	1211
Mainz-Rheinallee	44	100,0	210	543	27	99,6	148	210	496	543
Mainz-Große Langgasse	49	100,0	205	383	30	99,8	138	205	363	383
Speyer-Nord	22	100,0	147	435	19	100,0	146	147	428	438
Kaiserslautern-Rathaus	15	100,0	77	350	8	99,9	70	118	271	350
Pirmasens-Innenstadt	10	100,0	29	127	7	97,0	35	38	224	245
Trier-Ostallee	36	100,0	101	285	22	100,0	102	101	273	285
Trier-Pfalzel	14	99,9	59	203	8	98,9	58	59	190	206
Worms-Hagenstraße	27	99,7	167	428	13	99,6	90	167	424	431
Neuwied-Hafenstraße	17	100,0	56	226	10	100,0	82	106	268	301
Neuwied-Hermannstraße	23	100,0	79	201	14	99,0	87	116	251	257
Koblenz-Fr. Ebert Ring	28	100,0	89	216	21	100,0	100	130	291	298
Koblenz-Hohenfelder Str	42	100,0	121	295	33	100,0	153	164	481	506
Bad Kreuznach-Bosenhei	22	100,0	102	276	15	100,0	80	102	247	287
Wörth-Marktplatz	12	100,0	81	211	6	99,3	52	81	166	211
Westpfalz-Dunzweiler	2	96,5	6	20	1	99,5	8	20	36	62
Hunsrück-Leisel	1	99,9	2	14	1	97,5	3	7	19	20
Westeifel-Wascheid	1	100,0	1	7	1	97,1	3	8	54	71
Westerwald-Herdorf	1	100,0	2	9	1	100,0	3	13	33	33
Westerwald-Neuhäusel	1	100,0	3	16	1	99,4	5	15	26	27
Pfälzerwald-Hortenkopf	2	98,9	14	62	1	96,3	4	14	49	62

Die Berechnung der Kenndaten erfolgt auf der Basis von 1h-MW

Verf.% = Verfügbarkeit in Prozent      HMW = Halbstundenmittelwert

1h-MW = Einstundenmittelwert      TMW = Tagesmittelwert

# = weniger als 75% der möglichen Werte

() = Jahresmittel liegt zwischen 75 und 90% der möglichen Werte

**Monatsbericht: November 2015****Messkomponente: NO<sub>x</sub> [µg/m<sup>3</sup>]**

Messstation *)	Schutz von Vegetation (1) 30
	Jahres-MW 1. Jan. - akt. Monat
Ludwigshafen-Oppau	38
Ludwigshafen-Mundenhei	56
Ludwigshafen-Heinigstr	103
Frankenthal-Europaring	60
Mainz-Mombach	35
Mainz-Zitadelle	70
Mainz-Parcusstraße	153
Mainz-Rheinallee	81
Mainz-Große Langgasse	90
Speyer-Nord	60
Kaiserslautern-Rathaus	35
Pirmasens-Innenstadt	28
Trier-Ostallee	66
Trier-Pfalzel	32
Worms-Hagenstraße	47
Neuwied-Hafenstraße	38
Neuwied-Hermannstraße	48
Koblenz-Fr. Ebert Ring	68
Koblenz-Hohenfelder Str	95
Bad Kreuznach-Bosenhei	46
Wörth-Marktplatz	27
Westpfalz-Dunzweiler +	10
Hunsrück-Leisel +	8
Westeifel-Wascheid +	8
Westerwald-Herdorf +	10
Westerwald-Neuhäusel +	11
Pfälzerwald-Hortenkopf +	8

MW = Mittelwert

1h-MW = Einstundenmittelwert

Die Berechnung der Kennwerte erfolgt auf Basis von 1h-MW

(1) Grenzwert 30 µg/m

+ Standorte gemäß Anhang VI der Richtlinie 1999/30/EU

\*) Messdaten werden auch für solche Stationen angegeben, die über das Erfordernis der EU Luftqualitätsrichtlinien hinaus betrieben werden und deshalb die Standortkriterien in Verbindung mit den jeweiligen Grenzwertkategorien nicht immer erfüllen



**Monatsbericht: November 2015****Messkomponente: CO [mg/m<sup>3</sup>]**

Messstation	Monatswerte November 2015					01.Dezember 2014 bis 30.November 2015						
	Monats- mittel	Verf.% 1h-MW	max. TMW	(1) max. 8h-MW	max. HMW	Jahres- mittel	Verf.% 1h-MW	98%- Wert	max. TMW	max. 1h-MW	(1) max. 8h-MW	max. HMW
Ludwigshafen-Oppau	0,30	100,0	0,75	0,92	1,52	0,29	100,0	0,69	0,84	1,35	0,99	1,94
Ludwigshafen-Mundenhei	0,35	100,0	0,95	1,18	2,10	0,30	99,7	0,79	0,95	1,90	1,20	2,10
Ludwigshafen-Heinigstr.	0,53	100,0	1,36	2,21	3,81	0,43	100,0	1,05	1,36	3,53	2,21	3,81
Mainz-Mombach	0,30	100,0	0,78	0,95	1,27	0,26	100,0	0,60	0,78	1,97	0,95	3,70
Mainz-Zitadelle	0,37	100,0	0,93	1,23	1,49	0,31	100,0	0,72	0,93	1,48	1,23	1,54
Mainz-Parcusstraße	0,52	100,0	1,20	1,67	2,04	0,42	99,8	1,04	1,20	2,20	1,67	2,37
Mainz-Rheinallee	0,30	100,0	0,94	1,40	2,09	0,32	100,0	0,85	0,94	2,70	1,40	4,80
Mainz-Große Langgasse	0,43	100,0	1,09	1,55	1,96	0,37	100,0	0,83	1,09	2,07	1,55	3,40
Kaiserslautern-Rathaus	0,30	100,0	0,62	0,89	1,56	0,27	100,0	0,63	0,92	1,53	1,03	1,61
Trier-Ostallee	0,37	100,0	0,79	1,04	1,76	0,33	100,0	0,75	0,79	1,58	1,08	1,76
Worms-Hagenstraße	0,43	100,0	1,12	1,79	2,74	0,34	100,0	0,89	1,12	2,72	1,95	3,01
Neuwied-Hafenstraße	0,29	100,0	0,53	0,80	1,17	0,27	100,0	0,62	0,63	1,15	0,81	1,17
Koblenz-Fr. Ebert Ring	0,24	100,0	0,47	0,64	1,12	0,23	100,0	0,54	0,54	1,25	0,87	1,41
Bad Kreuznach-Bosenhei	0,31	100,0	0,79	1,20	2,17	0,28	100,0	0,65	0,79	2,11	1,20	2,17
Wörth-Marktplatz	0,29	95,4	0,62	0,90	1,64	0,25	99,3	0,63	0,75	1,27	0,93	1,64

Die Berechnung der Kenndaten erfolgt auf der Basis von 1h-MW

(1) Grenzwert 10 mg/m<sup>3</sup> im 8 Stundenmittel eines Tages

Verf.% = Verfügbarkeit in Prozent

HMW = Halbstundenmittelwert

1h-MW = Einstundenmittelwert

TMW = Tagesmittelwert

# = weniger als 75% der möglichen Werte

() = Jahresmittel liegt zwischen 75 und 90% der möglichen Werte

8h-MW = gleitender 8 Stundenmittelwert berechnet aus 1 Stundenwerten in 1 Stunden Schritten

**Monatsbericht: November 2015****Messkomponente: O3 [ $\mu\text{g}/\text{m}^3$ ]**

Messstation	Monatswerte November 2015				01.Dezember 2014 bis 30.November 2015						
	Monats- mittel	Verf.% 1h-MW	max. TMW	max. HMW	Jahres- mittel	Verf.% 1h-MW	98%- Wert	max. TMW	max. 1h-MW	max. 8h-MW	max. HMW
Ludwigshafen-Oppau	29	100,0	67	75	45	100,0	134	128	208	195	213
Mainz-Mombach	28	100,0	62	74	44	100,0	132	129	259	221	261
Speyer-Nord	28	100,0	66	76	38	100,0	131	109	205	198	209
Kaiserslautern-Rathaus	30	100,0	66	76	44	100,0	126	122	191	175	196
Pirmasens-Innenstadt	37	100,0	68	77	52	97,6	121	138	189	170	190
Trier-Pfalzel	28	98,6	62	74	42	99,3	126	110	200	172	201
Worms-Hagenstraße	26	90,7	63	74	42	99,2	128	116	192	172	193
Neuwied-Hafenstraße	26	100,0	59	70	40	100,0	123	128	211	191	214
Koblenz-Fr. Ebert Ring	25	100,0	61	72	36	100,0	111	115	199	181	204
Bad Kreuznach-Bosenhei	22	100,0	40	47	39	99,8	117	110	202	184	204
Wörth-Marktplatz	32	100,0	71	76	48	100,0	139	129	216	193	216
Westpfalz-Dunzweiler	42	100,0	72	81	62	98,9	142	151	190	180	193
Hunsrück-Leisel	51	99,9	72	84	67	98,4	143	157	201	184	203
Westeifel-Wascheid	49	100,0	69	92	60	99,1	129	145	206	184	209
Westerwald-Herdorf	43	100,0	63	76	59	100,0	131	160	203	188	214
Westerwald-Neuhäusel	29	99,9	44	88	56	99,4	132	150	197	190	201
Pfälzerwald-Hortenkopf	39	98,9	73	76	67	98,9	145	161	208	190	208

Die Berechnung der Kenndaten erfolgt auf der Basis von 1h-MW

Verf.% = Verfügbarkeit in Prozent      HMW = Halbstundenmittelwert

1h-MW = Einstundenmittelwert      TMW = Tagesmittelwert

# = weniger als 75% der möglichen Werte

() = Jahresmittel liegt zwischen 75 und 90% der möglichen Werte

8h-MW = gleitender 8 Stundenmittelwert eines Tages, berechnet aus 1 Stundenwerten in  
Stundenschritten

**Monatsbericht: November 2015****Messkomponente: O3 [ $\mu\text{g}/\text{m}^3$ ]**

Messstation	Verf.% 1h-MW	1h-MW					8h-MW			
		max. 1h-MW	> 180 (1)		> 240 (2)		max. 8h-MW	> 120 (3)		
			Werte	Tage	Werte	Tage		Summe Tag (4)	Summe Tag (5)	Summe Tag (6)
Ludwigshafen-Oppau	100,0	75	-	-	-	-	73	0	31	20
Mainz-Mombach	100,0	74	-	-	-	-	72	0	29	21
Speyer-Nord	100,0	75	-	-	-	-	72	0	29	14
Kaiserslautern-Rathaus	100,0	76	-	-	-	-	73	0	25	17
Pirmasens-Innenstadt	100,0	76	-	-	-	-	73	0	20	7
Trier-Pfalzel	98,6	74	-	-	-	-	71	0	24	12
Worms-Hagenstraße	90,7	74	-	-	-	-	71	0	24	15
Neuwied-Hafenstraße	100,0	69	-	-	-	-	68	0	25	16
Koblenz-Fr. Ebert Ring	100,0	71	-	-	-	-	69	0	13	7
Bad Kreuznach-Bosenhei	100,0	46	-	-	-	-	45	0	18	12
Wörth-Marktplatz	100,0	75	-	-	-	-	74	0	37	29
Westpfalz-Dunzweiler	100,0	81	-	-	-	-	77	0	37	26
Hunsrück-Leisel	99,9	82	-	-	-	-	80	0	42	29
Westeifel-Wascheid	100,0	92	-	-	-	-	87	0	27	23
Westerwald-Herdorf	100,0	73	-	-	-	-	72	0	29	21
Westerwald-Neuhäusel	99,9	83	-	-	-	-	58	0	28	24
Pfälzerwald-Hortenkopf	98,9	76	-	-	-	-	74	0	47	38

Die Berechnung der Kenndaten erfolgt auf der Basis von 1h-MW

(1) Informationsschwelle

(2) Alarmschwelle

(3) Zielwert (darf an 25 Tagen überschritten werden, bei Mittelung über 3 Jahre)

(4) Summe der Überschreitungstage im Berichtsmonat

(5) Summe der Überschreitungstage im Kalenderjahr

(6) Summe der Überschreitungstage gemittelt über 3 Jahre

Verf.% HMW = Verfügbarkeit in Prozent

Werte = Anzahl MW mit Überschreitungen

Tage = Anzahl der Tage mit mindestens 1 Überschreitung

max = Höchster Mittelwert im Zeitraum

8h-MW = Gleitender 8 Stundenmittelwert eines Tages, berechnet aus 1 Stundenwerten in Stundenschritten

# = weniger als 75% der möglichen Werte

**Monatsbericht: November 2015****Messkomponente: CnHm [ $\mu\text{g}/\text{m}^3$ ]**

Messstation	Monatswerte November 2015				01.Dezember 2014 bis 30.November 2015					
	Monatsmittel	Verf.% 1h-MW	max. TMW	max. HMW	Jahresmittel	Verf.% 1h-MW	98%-Wert	max. TMW	max. 1h-MW	max. HMW
Ludwigshafen-Oppau	46	100,0	138	228	47	99,9	118	138	226	277
Ludwigshafen-Mundenhei	40	100,0	138	316	#	74,9	#	#	#	#
Mainz-Mombach	42	100,0	127	595	33	100,0	111	127	406	595
Mainz-Zitadelle	#	53,1	#	#	34	92,8	120	140	331	411
Koblenz-Fr. Ebert Ring	30	100,0	74	165	21	93,1	71	74	470	862
Wörth-Marktplatz	18	96,9	70	278	26	98,6	77	75	246	278
Pfälzerwald-Hortenkopf	21	80,1	35	54	(12)	80,3	(35)	(39)	(107)	(158)

**Messkomponente: CH4 [ $\mu\text{g}/\text{m}^3$ ]**

Messstation	Monatswerte November 2015				01.Dezember 2014 bis 30.November 2015					
	Monatsmittel	Verf.% 1h-MW	max. TMW	max. HMW	Jahresmittel	Verf.% 1h-MW	98%-Wert	max. TMW	max. 1h-MW	max. HMW
Ludwigshafen-Oppau	1008	100,0	1121	1232	992	99,9	1114	1155	1360	1376
Ludwigshafen-Mundenhei	1017	100,0	1132	1300	#	75,2	#	#	#	#
Mainz-Mombach	1013	100,0	1104	1230	1003	100,0	1090	1104	2657	4310
Mainz-Zitadelle	#	53,5	#	#	1020	93,8	1120	1141	1505	1580
Koblenz-Fr. Ebert Ring	1017	100,0	1088	1121	1014	95,4	1094	1109	1165	1217
Wörth-Marktplatz	962	97,4	1052	1110	995	98,7	1077	1129	2828	4531
Pfälzerwald-Hortenkopf	979	80,7	1043	1076	(978)	78,7	(1039)	(1051)	(1081)	(1090)

Die Berechnung der Kenndaten erfolgt auf der Basis von 1h-MW

Verf.% = Verfügbarkeit in Prozent      HMW = Halbstundenmittelwert

1h-MW = Einstundenmittelwert      TMW = Tagesmittelwert

# = weniger als 75% der möglichen Werte

() = Jahresmittel liegt zwischen 75 und 90% der möglichen Werte

**Monatsbericht: November 2015****Messkomponente: Temp [°C]**

Messstation	Monatswerte November 2015				01.Dezember 2014 bis 30.November 2015			
	Monatsmittel	Verf.% 1h-MW	max. TMW	max. HMW	Jahresmittel	Verf.% 1h-MW	max. TMW	max. HMW
Ludwigshafen-Mundenhei	9,1	100,0	16,3	20,6	12,6	99,7	32,5	41,4
Mainz-Mombach	8,6	100,0	15,7	19,9	12,0	100,0	30,7	41,0
Speyer-Nord	10,0	100,0	17,9	21,4	13,0	100,0	32,3	39,2
Kaiserslautern-Rathaus	8,1	100,0	16,7	19,6	11,2	100,0	30,3	40,0
Trier-Ostallee	8,8	100,0	16,4	19,1	11,5	100,0	30,7	39,1
Worms-Hagenstraße	9,2	99,7	16,3	19,9	12,8	99,9	32,2	40,5
Neuwied-Hafenstraße	9,1	100,0	16,2	18,6	11,4	100,0	29,7	37,8
Koblenz-Fr. Ebert Ring	9,5	100,0	16,9	19,0	11,9	100,0	29,8	38,5
Bad Kreuznach-Bosenhei	9,0	100,0	17,5	19,7	12,1	100,0	30,4	40,7
Wörth-Marktplatz	8,5	100,0	16,0	20,4	11,6	100,0	30,4	38,5
Westpfalz-Dunzweiler	6,8	99,6	15,2	17,9	9,8	99,8	29,5	35,8
Hunsrück-Leisel	6,6	99,9	14,4	17,2	8,4	99,1	27,8	34,6
Westeifel-Wascheid	6,1	100,0	13,7	19,7	7,6	99,1	26,6	33,6
Westerwald-Herdorf	7,2	100,0	14,7	16,5	8,9	100,0	29,0	34,6
Westerwald-Neuhäusel	6,6	100,0	14,2	15,2	8,5	99,4	27,7	33,9
Pfälzerwald-Hortenkopf	6,8	99,0	14,5	19,2	9,4	99,3	29,9	36,1

**Messkomponente: Feuchte [%]**

Messstation	Monatswerte November 2015				01.Dezember 2014 bis 30.November 2015			
	Monatsmittel	Verf.% 1h-MW	max. TMW	max. HMW	Jahresmittel	Verf.% 1h-MW	max. TMW	max. HMW
Ludwigshafen-Mundenhei	80,3	100,0	96,1	96,2	68,3	99,7	96,1	97,8
Mainz-Mombach	79,1	100,0	93,2	95,5	66,4	98,3	94,5	95,5
Speyer-Nord	82,3	98,1	100,0	100,0	73,6	98,9	100,0	100,0
Kaiserslautern-Rathaus	81,6	100,0	95,5	98,7	69,7	100,0	95,8	99,5
Trier-Ostallee	83,7	100,0	94,8	97,2	72,9	100,0	97,1	97,2
Worms-Hagenstraße	76,8	99,7	94,4	95,5	66,3	99,9	94,7	95,5
Neuwied-Hafenstraße	75,9	100,0	90,3	93,4	68,2	100,0	92,4	94,7
Koblenz-Fr. Ebert Ring	77,9	100,0	89,3	95,6	70,1	100,0	93,7	96,5
Bad Kreuznach-Bosenhei	82,3	100,0	98,2	100,0	71,7	100,0	98,6	100,0
Wörth-Marktplatz	79,9	100,0	97,0	97,2	71,8	100,0	97,2	97,9
Westpfalz-Dunzweiler	88,5	99,6	97,2	97,8	75,2	99,8	97,9	100,0
Hunsrück-Leisel	90,2	99,9	98,5	98,8	77,9	99,1	98,6	99,5
Westeifel-Wascheid	91,4	100,0	97,1	97,1	82,9	98,9	99,9	100,0
Westerwald-Herdorf	82,2	100,0	92,9	93,1	74,0	100,0	94,5	94,6
Westerwald-Neuhäusel	89,2	100,0	97,2	97,2	79,0	99,4	98,0	98,8
Pfälzerwald-Hortenkopf	86,5	99,0	97,0	97,2	72,4	99,3	97,2	97,2

Verf.% = Verfügbarkeit in Prozent

HMW = Halbstundenmittelwert

TMW = Tagesmittelwert

## Monatsbericht: November 2015

### Messkomponente: Niederschlag [mm]

Messstation	Monatswerte November 2015				01.Dezember 2014 bis 30.November 2015			
	Monats-Summe	Verf.% 1h-MW	max. TSW	max. HSW	Jahres-Summe	Verf.% 1h-MW	max. TSW	max. HSW
Ludwigshafen-Mundenheim	51,7	100,0	34,4	4,2	574,0	99,7	34,4	7,2
Mainz-Mombach	48,3	100,0	11,0	4,1	386,4	91,5	17,5	4,8
Speyer-Nord	61,7	100,0	42,9	4,9	447,3	100,0	42,9	10,1
Kaiserslautern-Rathaus	64,1	100,0	36,1	8,2	469,2	100,0	36,1	8,2
Trier-Ostallee	71,1	100,0	23,9	5,9	621,4	100,0	42,4	7,7
Worms-Hagenstraße	50,3	99,7	31,4	4,6	379,6	99,9	31,4	7,1
Neuwied-Hafenstraße	39,6	100,0	8,8	1,5	490,3	100,0	21,2	8,0
Koblenz-Fr. Ebert Ring	45,9	100,0	14,9	2,8	502,5	100,0	19,5	7,9
Bad Kreuznach-Bosenhei	31,3	100,0	11,6	1,8	350,0	100,0	20,7	12,7
Wörth-Marktplatz	61,7	100,0	45,1	5,9	477,6	100,0	45,1	7,6
Westpfalz-Dunzweiler	61,6	99,6	22,7	2,9	535,5	99,8	36,5	7,8
Hunsrück-Leisel	111,4	99,9	36,0	8,4	819,1	99,1	65,1	9,8
Westeifel-Wascheid	152,8	100,0	36,2	5,7	1036,9	99,1	38,7	10,4
Westerwald-Herdorf	146,0	100,0	37,6	3,7	886,7	100,0	37,6	10,0
Westerwald-Neuhäusel	118,1	100,0	30,7	5,2	790,3	99,4	32,1	12,7
Pfälzerwald-Hortenkopf	80,2	99,0	34,3	5,0	601,1	99,3	34,3	8,6

Verf.% = Verfügbarkeit in Prozent

HSW = Halbstundensummenwert

TSW = Tagessummenwert